Nr. 2/29. Jahrgang
Sonntag,
14. Januar 2018

Bestellschein in dieser Ausgabe »

Private Kleinanzeigen 3.50 €

Wochen Spiegel

am Sonntag

29664 Walsrode – Lange Straße 14 – Tel. (0 51 61) 6 00 50
29655 Walsrode – Postfach 15 20 – Fax (0 51 61) 60 05 28
info@wochenspiegel-sonntag.de
www.wochenspiegel-sonntag.de

Haarverlängerung!

Wir bieten
- professionelle Beratung
- Typveränderung auch mit wenigen Strähnen
- auch bunte Strähnen als Highlight
- Echthaarverarbeitung
- spezielle Pflegeprodukte

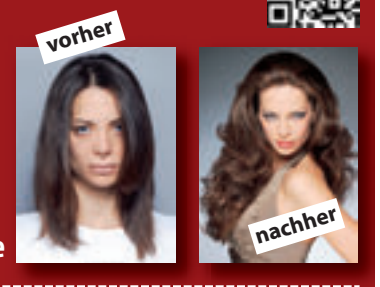

50-Euro-Gutschein
bei einer Haarverlängerung ab 500 Euro
Pro Person nur 1 Gutschein. Gültig bis 27. Januar 2018.

intercoiffure MONDIAL
Mehr Infos im Internet unter www.friseurannussek.de und bei
Wir lieben schönes Haar
Intercoiffure ANNUSSEK
Walsrode
Großer Graben 6
Tel. 0 51 61 / 7 25 87

Jahreswagen NISSAN COLLECTION gebraucht/geprüft/gekauft

Nissan Qashqai 1.6 dCi Automatik Tekna

EZ 2/2017, 7.400 km, 96 kw/130 PS, Grau met., Navigation, Sitzheizung, Klimaautomatik, Ledersitze, Voll-LED-Scheinwerfer, Tempomat, Einparkhilfe vorn und hinten, Kamera, LED-Tagfahrlicht, Fernlichtautomatik, Regensensor, Lichtsensor, Panoramaglasdach, Dachreling usw.

Die ehemalige UVP des Herstellers betrug: 35.730,00 €

Unser Top-Angebot: nur 23.990,00 €
MwSt. ausweisbar

Autohaus Heiko Wenzel GmbH
Verdener Straße 2 · 29664 Walsrode · Telefon (0 51 61) 60 400
www.nissan-wenzel.de

Das Wetter heute und die nächsten Tage

Viel Sonne bringt der heutige Sonntag. Dabei liegen die Temperaturen zwischen 3 und -2 Grad.

Montag	Dienstag
5	4
-1	1

Agrar-Wetter

	Sonntag	Montag	Dienstag
Bodentemp. - 2 cm	3° C	3° C	3° C
Bodentemp. - 20 cm	6° C	6° C	6° C
Niederschlagswahrscheinlichkeit	20%	20%	90%

Landleben

Sitzt der Bauer auf dem Topf,
dann sind die Fliegen nicht am Kopf

Infonachmittag des SoVD Rodewald

Rodewald. Am Freitag, 19. Januar, ab 15 Uhr veranstaltet der SoVD Rodewald einen Infonachmittag im Deutschen Haus. Andreas Lessmann (AOK) referiert über „Pflegeversicherung und Leistungen". Anmeldungen bei Klaus-Dieter Mädge, Telefon (05074) 1256, Detmar Jeromin, (05074) 465 und 1204, oder Kurt A. Fries, (05074) 961088.

Regelungen für neue Hundebesitzer noch recht unbekannt

Der „Hundeführerschein" ist nur eine von vier Pflichten

Walsrode. Mit einer Anzahl von neun Millionen, verteilt auf 7,9 Millionen Haushalte, gehört der Hund nach der Katze zu den zweitbeliebtesten Haustieren der Deutschen. Kein Wunder, hat er doch den Ruf, „der beste Freund des Menschen" zu sein. Da Hunde sehr auf ihren Besitzer fixiert sind, halten sie diesem meist bedingungslos die Treue, was eine enge Bindung zwischen Mensch und Tier schafft. Auch deshalb werden Hunde oft als „vollwertige Familienmitglieder" von ihren Besitzern bezeichnet und dementsprechend zeitaufwendig betreut und verwöhnt. Was die wenigsten wissen: Der Gesetzgeber hat seit 2011 vier Pflichten geschaffen, denen Hundehalter bei Neu-Anschaffung eines Tieres nachkommen müssen.

Weiter auf Seite 3

Test: Renault Grand Scenic

Es muss nicht immer ein SUV sein, wenn man Platz und Übersicht ebenso haben möchte. Renault ist mit dem Grand Scenic auf der SUV-Linie erfolgreich. Der Franzose bietet so viel Platz, dass ein Autofahrer schon lange suchen muss, wenn er ähnliche Verhältnisse für Reisen finden will, ohne gleich in ein höheres Segment einsteigen zu müssen. Auch die Serienausstattung ist mehr als großzügig.

Bericht Seite 9

Schöner Wohnen

Eine Oase des Entspannens und Wohlfühlens sollten die eigenen vier Wände nach einem anstrengenden Arbeitstag sein. Um diesen hin und wieder ein neues Ambiente zu geben, gibt es eine Vielzahl von Möglichkeiten. Die Palette reicht von neuen Möbeln, eine andere Beleuchtung über einen neuen Fußboden bis hin zum Einbau eines Kamins. Tipps und Hinweise gibt es auf den Sonderseiten 14 und 15

Foto: Pixabay – Skitterphoto

MPU-Probleme?

MPU ZENTRUM
Beratung & Vorbereitung

Walsrode, Quintusstr. 13, Tel. 0 51 61 / 7 87 63 79, info@mpuzentrum.de

Mit uns sicher durch die MPU!
Besuchen Sie uns auf facebook: MPU Zentrum Walsrode

Öffnungszeiten: Montag bis Donnerstag 10:00 - 13:00 und 14:30 bis 18:00 Uhr
Mittwoch und Freitag 10:00 - 13:00 Uhr, nachmittags geschlossen
Samstag und Sonntag geschlossen

Optimale MPU-Vorbereitung
- ☑ erfahrene Experten
- ☑ anerkannte Maßnahmen
- ☑ effektive Methoden

Wir begleiten Sie – zum Erfolg!
- ☑ Wir beraten und betreuen Sie, wenn:
- ☑ Ihnen die Fahrerlaubnis entzogen wurde
- ☑ Sie aufgefordert werden, sich einer MPU wegen Alkohol, Drogen, Punkten oder Straftaten zu unterziehen
- ☑ Sie die Sperrfrist verkürzen möchten
- ☑ Sie fachliche Beratung und Unterstützung bei Fragen rund um die Fahrerlaubnis benötigen.

Scan 83
(Stahl-, Keramik- oder Speckstein-Variante)

bis 31. 1. 18
350 €
Nachlass

KAMINLAND
KOMPETENZ IN KAMINÖFEN
Filiale der Kaminland Handels GmbH, Stau 144, 26122 Oldenburg

Heinrich-Hertz-Str. 4
29664 Walsrode
Tel. 05161.6030015
www.kaminland.de

Alle meine liebsten Gute-Nacht-Geschichten

Kurze Geschichten für die Gute-Nacht zum Vorlesen, Kuscheln und Träumen. Einschlafen ist manchmal gar nicht so einfach. So ergeht es auch der kleinen Clara, vor die Angst vor dem Wind hat. Nils fragt sich, ob unter seinem Bett ein Gespenst lebt und Lea zählt am liebsten noch Schäfchen, damit sie müde wird. Doch am Ende der Geschichte schlafen alle glücklich ein – ob wohl das Sandmännchen mit seinem Traumsand dahintersteckt?

Papp-Ausgabe
221 x 226 mm
80 Seiten

nur 9,99 €

Walsroder Zeitung
Lesen, was gefragt ist. Wissen, was gemeint ist!

J. Gronemann GmbH & Co. KG · Lange Straße 14
29664 Walsrode · Tel. (0 51 61) 60 05 - 0 · kalender@wz-net.de

Erinnerungen an die Gefangenenlager

Bezirksvorsteher a. D. Hinrich Baumann referiert bei den „Soltauer Gesprächen“

Soltau (mr/ch). Im Rahmen der Reihe „Soltauer Gespräche“ findet am kommenden Mittwoch, 17. Januar, in der Bibliothek Waldmühle, Mühlenweg, in Soltau ein Vortrag von Hinrich Baumann, Bezirksvorsteher a. D. Oerbke, zum Thema „Erinnerungen an die Kriegsgefangenenlager Oerbke/Fallingbostel von 1939 bis 1945“ statt. Beginn der Veranstaltung ist um 20 Uhr.

Zu Beginn des Zweiten Weltkrieges wurden an der Straße zwischen Bad Fallingbostel und Oerbke in einem Barackenlager, das ursprünglich als Unterkunft für Arbeitskräfte zum Ausbau des Westteils des Truppenübungsplatzes Bergen diente, mehrere Kriegsgefangenenlager eingerichtet. Analog zur Chronologie des Kriegsverlaufes waren dort zunächst polnische, später französische, belgische und ab 1941 auch sowjetische Kriegsgefangene interniert – bis zum Kriegsende etwa 100.000 Gefangene aus 13 Nationen.

Zehntausende vor allem sowjetische Soldaten verloren wegen unzureichender Ernährung und katastrophaler hygienischer Umstände ihr Leben. Die Lager wurden am 16. April 1945 von britischen Truppen befreit.

Der Referent, Hinrich Baumann hat sich als Bezirksvorsteher und später im Ruhestand intensiv mit der Geschichte der Lager und den Schicksalen der Kriegsgefangenen beschäftigt. Er gilt als einer der profundesten Kenner der Geschichte des Truppenübungsplatzes Bergen und der Heidmark. Aus seiner langjährigen Forschungsarbeit wird er zu allen Zeitabschnitten der Kriegsgefangenlager einzigartige Fotodokumente, Pläne und Darstellungen präsentieren.

Einbezogen sind außerdem Erinnerungen von Zeitzeugen und deren Angehörigen. Hinrich Baumann wurde für seine Beiträge zur Aufarbeitung der Geschichte der Gefangenlager in Oerbke mehrfach auch international gewürdigt und geehrt. So wurde er 2015 durch das Verteidigungsministerium der Russischen Föderation für seine 40-jährigen Verdienste um die Erforschung des Schicksals der sowjetischen Kriegsgefangenen mit einem Orden ausgezeichnet.

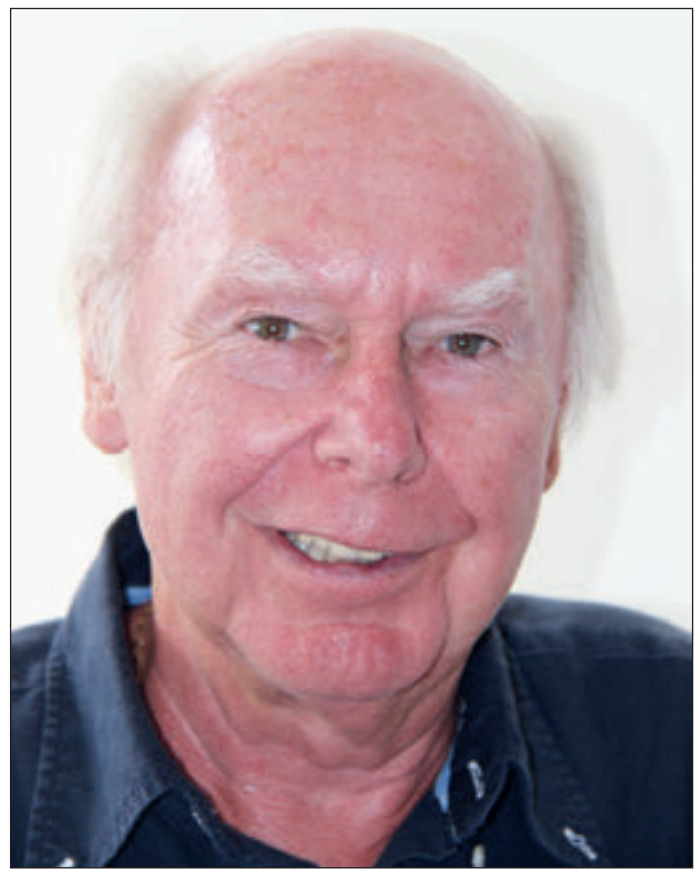

Hinrich Baumann erinnert im Rahmen der „Soltauer Gespräche“ an die Kriegsgefangenenlager Oerbke/Fallingbostel.

Spieleabend bei der Verkehrswacht

Bad Fallingbostel. Zum 13. traditionellen Spieleabend am Freitag, 2. Februar, ab 17:45 Uhr lädt die Verkehrswacht Walsrode ins Restaurant Utspann, Quintusstraße 3, in Bad Fallingbostel ein. Gespielt werden Preisskat, Doppelkopf und Knobeln. Jeder Teilnehmer erhält einen Preis. Anmeldungen bis 26. Januar an Rudi Willnat unter Telefon (05161) 9710360.

Helmut Scharnhorst neues Ehrenmitglied des SV Rodewald u. B.

Helmut Scharnhorst (links) wurde vom 1. Vorsitzenden des Schützenvereins Rodewald u. B., Christian Oetjen, zum Ehrenmitglied ernannt.

Rodewald (mm/rie). Bei der Jahresversammlung des Schützenvereins Rodewald u. B. würdigte der 1. Vorsitzende Christian Oetjen die Arbeit der Vereinsmitglieder. Hauptschießwart Steffen Rodewald hob die Ergebnisse bei den Wettbewerben hervor.

Ein Höhepunkt war das Bundesfest in Stöckendrebber. Die Damen und Herren erreichten jeweils den ersten Platz, die Jugend den zweiten Rang (durch Teilerwertung), die Altersschützen Platz vier, und die Altersdamen wurden Dritte. Bundeskönigin wurde Ira Duensing-Hogreve. Beim Bartels-pokal wurde der Titel verteidigt und beim Heussmannpokalschießen belegten die Altersschützen den dritten Platz.

Gute Ergebnisse erzielte der Verein beim Dorfpokalschießen der drei Rodewalder Schützenvereine. Den Malkwitzpokal holten die Männer mit voller Ringzahl und die Damen gewannen den Alpepokal. Mandy Meyer wurde Alpekönigin.

Bei der Jahreswertung gab es herausragende Ergebnisse in allen Bereichen. Bei den jüngsten Schützen (Minis) gewann Sarah Bartling, vor Jule Rodewald und Mika Obst. Die Kinder und Jugend führt Laura Meyer an, vor Stine Pauliha und Marie Franziska Schädlich. Laura Meyer war auch die aktivste Jugendliche beim Schießen. Beim Luftgewehr der Damen führt Laura Wöhlk, vor Mandy Meyer und Ira Duensing-Hogreve. Beim Kleinkaliber der Damen siegte Mandy Meyer vor Laura Wöhlk und Ira Duensing-Hogreve. Bei den Herren-KK erzielte Carsten Bartling mit voller Ringzahl das beste Ergebnis, vor Steffen Rodewald und Gerd Rodewald. Und beim Herren-LG führte Carsten Bartling vor Bernd Wöhlk und Marcel Meyer. Aktivste Schützen waren Mandy Meyer und Carsten Bartling.

Die goldene Vereinsnadel und die Ehrenurkunde mit der damit verbundenen Ehrenmitgliedschaft erhielt Helmut Scharnhorst. Für 25-jährige Vereinstreue wurden Waltraut Hunte und Matthias Woelk mit der silbernen Ehrennadel geehrt.

In diesem Jahr finden wieder viele Veranstaltungen im Schützenhaus statt, zum Beispiel Winterkönigsschießen, Flohmärkte, Schützenfest. Ein besonderer Höhepunkt wird das Bundesschützenfest des Wilhelm-Tell-Bundes am 14. Juli werden. Weitere Informationen zum Verein gibt es auf www.sv-rodewald-ub.de.

Werner Stockhofe siegt beim Skat

Bomlitz (tkl/ch). Das alljährliche Skat- und Doppelkopfturnier der aktiven und fördernden Mitglieder der Freiwilligen Feuerwehr Bomlitz fand kürzlich statt. Bei den Skatspielern platzierte sich Werner Stockhofe (1085 Punkte) vor Edwin Schulz (1084) und Jesus Rodriguez (827). Im Doppelkopf gewann Wilfried Stegmann (123) vor Reinhard Redlich (106) und Günter Wagner (102). Alle Teilnehmer freuten sich über einen Fleischpreis. Die beiden Sieger nahmen zusätzlich den Wanderpokal mit nach Hause. Das Foto zeigt (von links) Ortsbrandmeister Martin Sommer, Werner Stockhofe, Wilfried Stegmann und Dominik Bröck.

Kinogänger gesucht

Walsrode. Für unsere Rubrik „Meinung zum Film“ suchen wir Kinogänger ab drei Jahren, die Lust und Zeit haben, für uns die Film-Premieren Donnerstag Nachmittag oder am Abend im Capitol-Theater Walsrode zu besuchen. Für die Kritik reichen uns zwei bis drei Sätze, die am darauffolgenden Freitag bis 8 Uhr in unserer Redaktion eingehen müssen.

Rückfragen oder Bewerbungen mit Foto per E-Mail an info@wochenspiegel-sonntag.de oder Telefon (05161) 600542.

Kino in Walsrode vom 14. 1. - 18. 1. 2018

Änderungen nicht beabsichtigt, aber vorbehalten.

Sonntag, 14. 1. 2018
Kino 1: Paddington 2, 15.20 Uhr.
Kino 2: VORPREMIERE: Hilfe, ich hab meine Eltern geschrumpft, 15.20 Uhr.
Star Wars – Die letzten Jedi, DIGITAL 3-D! 17.20 Uhr;
Insidious – The last Key, 20.15 Uhr.
Kino 3: Pitch Perfect 3, 15.30 Uhr; Jumanji, DIGITAL 3-D! 17.30 Uhr;
Star Wars – Die letzten Jedi, DIGITAL 3-D! 20.15 Uhr.
Kino 4: Dieses bescheuerte Herz, 15.30 Uhr; Greatest Showman, 17.30 Uhr.
Kirchen & Kino: Die andere Seite der Hoffnung, 20.15 Uhr.
Kino 5: Ferdinand, DIGITAL 3-D! 15.20 Uhr; The Commuter, 17.30 + 20.15 Uhr.

Montag, 15. 1. 2018
Kino 1: The Commuter, 17.00 + 20.15 Uhr.
Kino 2: Dieses bescheuerte Herz, 17.00 + 20.15 Uhr.
Kino 3: Pitch Perfect 3, 17.00 Uhr; Insidious – The last Key, 20.15 Uhr.
Kino 4: Jumanji, DIGITAL 3-D! 17.00 Uhr; Greatest Showman, 20.15 Uhr.
Kino 5: Star Wars – Die letzten Jedi, DIGITAL 3-D! 17.00 + 20.00 Uhr.

Dienstag, 16. 1. 2018
Kino 1: The Commuter, 17.00 + 20.15 Uhr.
Kino 2: Dieses bescheuerte Herz, 17.00 + 20.15 Uhr.
Kino 3: Pitch Perfect 3, 17.00 Uhr; Insidious – The last Key, 20.15 Uhr.
Kino 4: Jumanji, DIGITAL 3-D! 17.00 Uhr; Greatest Showman, 20.15 Uhr.
Kino 5: Star Wars – Die letzten Jedi, DIGITAL 3-D! 17.00 + 20.00 Uhr.

Mittwoch, 17. 1. 2018
Kino 1: The Commuter, 17.00 Uhr.
VHS – KINO: Simpel, 20.15 Uhr.
Kino 2: Dieses bescheuerte Herz, 17.00 + 20.15 Uhr.
Kino 3: Pitch Perfect 3, 17.00 Uhr; Jumanji, DIGITAL 3-D! 20.15 Uhr.
Kino 4: Greatest Showman, 17.00 + 20.15 Uhr.
Kino 5: Star Wars – Die letzten Jedi, DIGITAL 3-D! 17.00 Uhr; The Commuter, 20.15 Uhr.

Donnerstag, 18. 1. 2018 – Vorschau
Kino 1: Hilfe, ich hab meine Eltern geschrumpft, 17.00 Uhr; Hot Dog, 20.15 Uhr.
Kino 2: Downsizing, 17.00 + 20.15 Uhr.

CAPITOL-THEATER

Walsrode · Lange Straße · Telefon 05161/3596 · www.capitol-walsrode.de

Szene aus „The Commuter“

The Commuter

Vor zehn Jahren hat Michael MacCauley (Liam Neeson) seinen Job bei der New Yorker Polizei aufgegeben und stattdessen einen ruhigeren Posten als Versicherungsmakler übernommen – auch um mehr Zeit für seine Frau und seinen Sohn zu haben. Nach seiner unerwarteten Entlassung tritt Michael niedergeschlagen den Heimweg an. Doch im Pendlerzug sitzt ihm plötzlich eine mysteriöse Fremde gegenüber, die ihm ein ungewöhnliches Angebot macht: Weil Michael als täglicher Pendler ja fast alle seiner Stamm-Mitreisenden kennt, soll er eine Person namens „Prynne“ ausfindig machen, die eigentlich nicht in den Zug gehört. Im Erfolgsfall winken Michael 100.000 Dollar.

Meinung zum Film

Liam Neeson startet erneut solide und effektvoll in einem unterhaltsamen Actionthriller kurzweilig durch, zwar mit einer absehbaren Handlung, aber dennoch sehenswert.

Karsten Niemzok - Bomlitz

Geprüft wird der Halter, nicht das Tier

Der sogenannte „Hundeführerschein“ ist nur eine von vier Auflagen für Neu-Besitzer

Walsrode (ch). Nicht nur deutschlandweit ist der Hund eines der beliebtesten Haustiere, auch in unserer Region sind nach Auskunft der Stadt Walsrode im vergangenen Jahr insgesamt etwa 1.800 Exemplare im Bereich der Kernstadt und den 22 Ortschaften registriert gewesen, wovon rund 200 Hunde neu angemeldet worden waren. Wer sich mit dem Gedanken trägt, einen Hund anzuschaffen, sollte vier Voraussetzungen beachten, die der Gesetzgeber fordert und die den meisten Neu-Besitzern unbekannt sind. Über die Regelungen informiert die zuständige Gemeinde bei Anmeldung des Hundes.

Seit dem 1. Juli 2011 besteht in Niedersachsen die sogenannte „Chip-Pflicht“: Damit der Hund und auch der zugehörige Halter eindeutig indentifiziert werden können, müssen alle Hunde ab sechs Monaten mit einem registrierten Mikrochip versehen sein. Der Chip wird in der Regel kurz nach der Geburt vom Tierarzt eingesetzt und hilft natürlich auch bei der Zuordnung, wenn der Hund einmal vermisst und wieder aufgefunden wird.

Eine Hundehalter-Haftpflicht ist ebenfalls verpflichtend und für rund 50 Euro Jahresbeitrag zu erhalten. Der Nachweis muss schon bei der Anmeldung des Hundes in der jeweiligen Gemeinde erbracht werden und gilt für alle Hunde ab sechs Monaten.

Ebenfalls mit sechs Monaten muss der Vierbeiner seit dem 1. Juli 2013 im „Niedersächsischen Hunderegister“ (www.hunderegister-nds.de) vom Halter registriert werden. Hier müssen auch die Daten zum Sachkundenachweis hinterlegt werden, sollte dieser erforderlich sein.

Der Sachkundenachweis ist die letzte Pflicht für Neu-Besitzer und wird im Volksmund auch „Hundeführerschein“ genannt. Diesen Nachweis müssen alle Halter erbringen, die in den vergangenen zehn Jahre nicht mindestens 24 Monate lang einen Hund gehalten oder betreut haben. Ausnahmen werden im NHundG (Niedersächsisches Hundegesetz) geregelt. Die zuständige Gemeinde oder auch örtliche Hundeschulen können Auskunft darüber geben, wer die Sachkundeprüfung abnehmen kann.

Hundetrainerin Elke Bahr mit ihrem Hund Garry ist eine der Prüferinnen aus der Umgebung, die den theoretischen und praktischen Teil des „Hundeführerscheins“ abnehmen dürfen.

Eine der Prüferinnen in der Umgebung ist Hundetrainerin Elke Bahr: „Viele der angehenden Prüflinge gehen davon aus, dass ihr Hund für den Sachkundenachweis geprüft werden soll. Es geht hier aber vor allem um den Halter und sein Einwirken und Umgang mit dem Hund!“ Was die wenigsten wissen: Die theoretische Sachkundeprüfung muss bereits vor der Anschaffung des Hundes abgelegt werden, der praktische Teil innerhalb des ersten Jahres der Hundehaltung. Elke Bahr gibt bei Anmeldung zur Prüfung auch gleich Tipps, wie und mit welchem Material man sich optimal auf die Theorie vorbereiten kann.

Ist diese Hürde erfolgreich genommen, kann die praktische Prüfung erfolgen:

Der erste Teil findet in einem ablenkungsarmen Bereich statt. Geprüft werden beispielsweise die Kontrolle der Zähne, Ohren und Pfoten des Hundes durch den Halter sowie kontrolliertes Gehen an der Leine, ohne Passanten oder andere Hunde zu belästigen, aber auch das Kommen auf Abruf, was nach maximal drei Wiederholungen erfolgreich klappen sollte.

Im zweiten Teil geht man mit dem Hund in den „verkehrsöffentlichen Raum“, also in die Stadt. Geprüft wird hier unter anderem das Gehen an einer stärker befahrenen Straße sowie die Begegnung mit Radfahrern oder Kinderwagen ohne Belästigung von Passanten oder dem Straßenverkehr.

Zeigt auch hier der Halter ein umsichtiges Einwirken auf seinen Hund, stellt der Prüfer den Sachkundenachweis aus und man hat alle behördlichen Auflagen erfüllt. Für die Überwachung der Vorschriften ist übrigens die Gemeinde zuständig, bei der der Hund angemeldet wird. Klaus Bieker, Pressesprecher der Stadt Walsrode, weist darauf hin, dass diese Kontrollen in der Regel anlassbezogen durchgeführt werden. Sollte ein Hundehalter seiner Pflicht nicht nachkommen, würde dies als Ordnungswidrigkeit gehandhabt und kann mit einem Bußgeld in Höhe von bis zu 10.000 Euro geahndet werden.

Die letzte Lebenszeit gestalten

Walsrode (hwi/ch). Unter dem Motto „Leben bis zuletzt“ laden die Evangelische Allianz im Kirchenkreis Walsrode und der Ambulante Hospizdienst zu einem Gebets- und Informationsabend für Mittwoch, 17. Januar, ab 19:30 Uhr, ein. Veranstaltungsort ist das Gemeindehaus der evangelisch-lutherischen Kirche, Am Kloster 1, in Walsrode.

Neben Mitarbeitern des Hospizdienstes wirken auch Angehörige von Menschen, die durch den Hospizdienst begleitet wurden, an dem Abend mit. Für den musikalischen Rahmen sorgt der Gospelchor der Auferstehungsgemeinde Uetzingen. Er stimmt bereits ab 19:20 Uhr musikalisch auf den Abend ein.

Der Ambulante Hospizdienst unterstützt Angehörige in der Zeit des Abschieds. Die überwiegend ehrenamtlichen Mitarbeiterinnen und Mitarbeiter des Hospizdienstes wollen mit ihrem Einsatz dazu beitragen, dass Sterben, Tod und Trauer wieder als wichtiger Bestandteil des Lebens verstanden werden und dabei helfen, diese letzte Lebenszeit zu gestalten, um sie für alle tragbar zu machen. Leiterin des Ambulanten Hospizdienstes ist Almuth Eckardt (www.hospiz-walsrode.de).

Der Abend mit dem Hospizdienst findet im Rahmen der Gebetswoche der Evangelischen Allianz statt, die vom 14. bis 21. Januar weltweit – auch an verschiedenen Orten im Kirchenkreis Walsrode – veranstaltet wird.

Informationen zur Evangelischen Allianz und zum Abend mit dem Hospizdienst gibt es unter Telefon (05167) 970132 und auf der Internetseite des Kirchenkreises Walsrode (www.kirchenkreis-walsrode.de).

Bilderbuchkino für Kinder

Walsrode. Am Mittwoch, 17. Januar, sowie Donnerstag, 18. Januar, gibt es in der Stadtbücherei Walsrode jeweils um 15:30 Uhr eine Bilderbuchkino-Vorstellung. Alle Kinder ab vier Jahren sind eingeladen, wenn Julia Rieger die Geschichte von drei sehr unterschiedlichen Tieren und ihrer ungewöhnlichen Freundschaft vorstellt: „Das Flugalong“ – Pinguin Pit, Hase Hugo und Bär Mo sind mit ihrem selbstgebauten Luftschiff „Flugalong“ unterwegs, als sie auf dem Meer notlanden müssen und in die Fänge eines Piraten-Wolfs geraten. Nur eine geniale Idee kann sie noch retten.

Die Veranstaltung dauert etwa 20 Minuten, der Eintritt ist frei.

Vodafone Shop Walsrode, Lange Str. 65, 29664 Walsrode
Tel.: 05161 609 495, Fax: 05161 609 496, info@vodafone-kantimm.de, www.vodafone-kantimm.de

Waldluft schnuppern bei den „Eulenkindern“

Walsrode (rak/ch). Der Waldkindergarten „Eulenkinder vom Nordsunder“ lädt ein zum Tag der offenen Tür am kommenden Mittwoch, 17. Januar, von 9 bis 12 Uhr. Interessierte, die auf der Suche nach einem Kindergartenplatz für ihr Kind sind, können sich gemeinsam mit ihrem Kind am Bauwagen des Kindergartens im Nordsunder einfinden, um schon einmal Waldluft zu schnuppern und den Platz mit seinen Spielmöglichkeiten kennenzulernen. In dieser Zeit stehen die Betreuer persönlich für alle Fragen zur Verfügung.

Wer vorab Informationen benötigt, erreicht den Kindergarten unter Telefon (05161) 72957 oder Mobil (0152) 23652180. Hierüber können auf Wunsch auch individuelle „Schnuppertermine“ vereinbart werden.

Der Waldkindergarten „Eulenkinder vom Nordsunder“ liegt in Walsrode am Ende der Sunderstraße und dann geradeaus an dem Fußweg in Richtung Vogelpark. Parkmöglichkeiten gibt es in der Rechtskurve am Ende der Sunderstraße oder vor dem ver.di-Bildungszentrum, Sunderstraße 77.

Der Waldkindergarten ist jeweils von 8 bis 13 Uhr geöffnet. Bei längerem Betreuungsbedarf werden die Kinder mit dem Großraumtaxi zum Städtischen Kindergarten in die Grünstraße gebracht und können dort bis 17 Uhr weiter betreut werden.

Momentaufnahme

Konnten Sie Ihre Neujahrsvorsätze bis jetzt halten, wenn Sie sich welche vorgenommen haben? Ich habe das schon ein paar Mal versucht und bin jedes Mal gescheitert. Wenn wir nämlich mal ehrlich zu uns sind, dann merken wir, wie wir zum Beispiel doch zu dem obligatorischen zweiten Stück Torte – auf das wir eigentlich verzichten wollten – greifen.

Aber haben Sie schon mal über dauerhafte Veränderung in Ihrem Leben nachgedacht? Und auch wenn sie jetzt sagen, dass Sie keine Veränderung wollen: Ich glaube, wenn Sie in zehn Jahren in den Spiegel blicken, würden Sie auch gern feststellen, dass Sie nicht älter geworden sind. Und wenn Sie gerade schlechte Zeiten durchmachen, brauchen wir gar nicht von dem Verlangen nach Veränderung reden.

Ich kenne jemanden, der kann unser gesamtes Leben verändern: Jesus Christus. In der Bibel wird davon erzählt, wie er zum Beispiel das Leben des Zöllners Zachäus veränderte. Für Zachäus war es normal, die Menschen über den Tisch zu ziehen und zu betrügen. Aber die Begegnung mit Jesus veränderte ihn. Aus dem Betrüger wurde ein Wohltäter: „Die Hälfte meines Besitzes gebe ich den Armen, und wenn ich jemanden betrogen habe so gebe ich es vierfach zurück.“ Lesen Sie doch mal die gesamte Geschichte im Lukasevangelium, Kapitel 19. Dieser Jesus möchte auch Ihr Leben verändern!

Jannes Ihben
Geistliches Rüstzentrum Krelingen

Blutspende in Otersen

Otersen. Zum zweiten Mal findet am Mittwoch, 17. Januar, ein Blutspende-Termin in Otersen im Blutspende-Mobil am Dorfladen, Steinfeld 9, statt. Von 15 bis 20 Uhr können alle Einwohner Blut spenden.

Aufgrund der Schließung des früheren Spendelokals „Niedersachsenhof“ findet auch der Blutspendetermin 2018 im Dorfladen und im AllerCafé statt. Die Anmeldung und das Arzt-Gespräch finden im Dorfladen-Foyer statt. Die Blutspende selbst erfolgt dann im Blutspende-Mobil des DRK gleich neben dem Dorfladen. Im AllerCafé gibt es dann wieder das traditionelle Büfett, zubereitet für alle Spender von engagierten Frauen aus Otersen unter der Leitung von Ulrike Brettschneider.

Grundsätzlich kann jeder gesunde Erwachsene ab 18 Jahren Blut spenden. Mehrfachspender dürfen generell bis zu einem Alter von 68 Jahren Blut spenden. Zukünftig können sie nach individueller Entscheidung der Ärzte am Blutspendetermin vor Ort bis zu einem Alter von 72 Jahren zur Spende zugelassen werden.

Marco Oestmann und Holger Müller mit den Geehrten Fritz Badenhop-Clausen und Bernd Stelter sowie Bürgermeister Wolfgang Rodewald (von links).

Viele personelle Veränderungen bei den Aktiven

Neddenaverbergen (hr/ch). „Für uns war es ein normales Jahr, trotz vieler Einsätze bei den Herbststürmen und dem Einsatz von Aktiven in der Kreisfeuerwehrbereitschaft beim Hochwasser im Landkreis Hildesheim“, stellte Ortsbrandmeister Marco Oestmann bei der Jahreshauptversammlung der Ortsfeuerwehr Neddenaverbergen fest. Insgesamt rückte die Feuerwehr zu 18 Hilfeleistungen sowie acht Brandeinsätzen aus, dazu kamen der Hochwassereinsatz sowie drei Alarmübungen.

In seinem Ausblick für 2018 erwähnte Oestmann den Besuch der Feuerwehr Bönen. Eine Arbeitsgruppe werde demnächst mit den Planungen beginnen für eine Erweiterung der Umkleideräume sowie einem Stellplatz für das Mannschaftstransportfahrzeug.

Im Ortskommando gibt es personelle Veränderungen: Das Amt des Jugendwarts übernahm Anke Östmann von Timo Oestmann, der zum Gemeindejugendfeuerwehrwart gewählt wurde. Unterstützt wird Östmann von ihrem Stellvertreter Eugen Fessler. Das Amt der Schriftführerin übernahm Katrin Röttjer. Ein Duo tritt die Nachfolge des Seniorenbeauftragten Günter Heemsoth-Ohlmeyer an: Bernd Östmann im internen Bereich sowie Wolfgang Norden nach außen.

Oestmann freute sich, das die aktive Wehr durch Übernahmen aus der Jugendfeuerwehr verstärkt wird: Es wurden Bonne Buscher, Alexander Kran und Jan-Eric Rohrbeck in den aktiven Dienst übernommen. Damit verfügt die Neddenaverbergener Ortsfeuerwehr über 44 Aktive, darunter sechs Frauen.

Weitere Ehrungen und Beförderungen sprachen Oestmann sowie Gemeindebrandmeister Holger Müller und Bürgermeister Wolfgang Rodewald aus: In den Dienstrang eines Oberfeuerwehrmannes wurde Manuel Dittmer befördert und zur Oberfeuerwehrfrau Katrin Röttjer. Eugen Fessler wurde zum Hauptfeuerwehrmann befördert und Stephan Hogrefe ist jetzt Löschmeister.

Für 40 Jahre im aktiven Dienst wurde Bernd Stelter geehrt und Fritz Badenhop Clausen für 60 Jahre.

30 Jahre Kultur hinter dem Deich

Kulturgruppe des Hudemühlener Brinkfestes feiert Geburtstag – Classic-Rock-Konzert mit „Shotgun Band“

Hodenhagen (sm/rie). Für kommenden Freitag, 19. Januar, ab 20:30 Uhr lädt die Kulturgruppe „Dat Brinkhus“ zu einer Zeitreise in die Rockmusik der 70er- und 80er-Jahre ins Brinkhaus Hodenhagen ein. Die „Shotgun Band“ ist eine Classic-Rock-Coverband, bestehend aus fünf begnadeten Musikern, denen man auf Anhieb anmerkt, dass sie das lieben, was sie da tun.

Getragen vom typischen Sound des Classic Rock präsentiert das Herren-Quintett auf eigenwillige Art bekannte und weniger bekannte Klassiker der Rock- und Pop-Vergangenheit, ein musikalisches Überraschungspaket mit „Aha-Effekt“. „Es ist uns wichtig, den Spaß und die Spielfreude, die wir auf der Bühne haben, mit dem Publikum zu teilen“, so die Band, die überregional durch Deutschland tourt und bisweilen auch die Grenze ins benachbarte Ausland überschreitet.

Zum Classic-Rock-Konzert mit der „Shotgun Band“ lädt die Kulturgruppe des Hudemühlener Brinkfestes ein.

Die Kulturgruppe des Hudemühlener Brinkfestes feiert in diesem Jahr bereits ihr 30-jähriges Bestehen und kann dank der ehrenamtlichen Helfer sowie des treuen Publikums auf eine Reihe gelungener Veranstaltungen zurückblicken, bei denen stets der Spaß im Vordergrund stand.

Spieleabend bei der Feuerwehr Düshorn

Düshorn. Die Freiwillige Feuerwehr Düshorn lädt alle aktiven und passiven Mitglieder sowie Freunde zum Doppelkopf- und Knobelabend am Freitag, 19. Januar, ab 19 Uhr im Gasthaus am Walde ein. Die Teilnahme ist nur nach vorheriger Anmeldung bis zum 17. Januar unter Telefon (05161) 4885585 möglich.

Literaturkreis lädt ein zur Gesprächsrunde

Brunsbrock. Der Kulturkreis Lintelner Geest lädt ein zur Gesprächsrunde über das Buch „Nachts unter der steinernen Brücke“ von Leo Perutz am kommenden Sonntag, 21. Januar, ab 16:30 Uhr, im Müllerhaus, Schmomühlener Straße 9, in Kirchlinteln-Brunsbrock. Weitere Informationen gibt es bei Susanne Zweibrück, Telefon (04237) 510.

Wahres „Titel-Feuerwerk“ für Familie Tietgen

Oerbke (jfü/ch). Vor Kurzem fand die Jahresversammlung der Freiwilligen Ortsfeuerwehr Oerbke statt. Ortsbrandmeister David Jennings begrüßte neben den Mitgliedern wieder zahlreiche Gäste und gab einen Rückblick über das vergangene Jahr sowie einen Ausblick auf 2018: Das Osterfeuer soll diesmal als kleines Lagerfeuer am Gerätehaus stattfinden, und es soll ein neuer Mannschaftstransportwagen angeschafft werden.

Rebecca Thompson berichtete über die Aktivitäten der Jugendabteilung. Insgesamt wurden hier 215 Stunden geleistet, davon 123 für die feuerwehrtechnische Ausbildung.

Bei den nachfolgenden Beförderungen und Ehrungen durch Bezirksvorsteher Andreas Ege stand die Familie Tietgen im Mittelpunkt: Jasmin Tietgen wurde zur Feuerwehrfrau und ihr Bruder Florian zum Feuerwehrmann ernannt. Alf Tietgen wurde zum Brandmeister befördert und seine Frau Claudia Tietgen mit dem Niedersächsischen Feuerwehr-Ehrenzeichen in Silber für 25-jährige Mitgliedschaft ausgezeichnet.

Jahresversammlung bei der Feuerwehr Oerbke: (von links) Bezirksvorsteher Andreas Ege, Alf Tietgen, Jasmin Tietgen, Claudia Tietgen, Florian Tietgen sowie Ortsbrandmeister David Jennings.

Ege machte außerdem deutlich, wie froh er sei, die Firma Falk in der Flüchtlingsunterkunft zu haben, die die vielen Einsätze – meist ausgelöste Brandmeldeanlagen – abarbeite, denn dies könnte von den Ehrenamtlichen gar nicht geleistet werden. Aktuell sind, so der Bezirksvorsteher, in Oerbke nur noch etwa 900 Flüchtlinge untergebracht, wodurch die Einsätze im Vergleich zu den Vorjahren deutlich abgenommen haben.

Das Land Niedersachsen hat sich aufgrund dessen entschlossen, die Einsatzzahl der Falk-Feuerwehr zu reduzieren. Er sprach die Hoffnung aus, dass dadurch nicht die Einsätze für die Ehrenamtlichen steigen werden.

Horoskope vom 15. 1. - 21. 1. 2018

Steinbock (22. 12. - 20. 1.)
In letzter Zeit haben Sie sich sehr auf Ihre Arbeit und Karriere fokussiert. Das hatte zur Folge, dass Sie ein ganzes Stück vorangekommen sind und viel erreicht haben. Nun ist es aber umso wichtiger, auch die anderen Dinge des Lebens nicht zu vernachlässigen. Machen Sie sich dahingehend Gedanken, welche Personen aus Ihrem Umfeld in letzter Zeit etwas zu kurz gekommen sind? Wen haben Sie lange nicht gesehen?

Wassermann (21. 1. - 19. 2.)
Etwas bricht aus Ihnen heraus! Sie können es einfach nicht länger aushalten und fühlen sich durch die Strukturen und Abläufe, in denen Sie sich befinden, eingeengt und beschränkt. Dank Venus, die nun den Wassermann betritt haben Sie ein starkes Verlangen nach Freiheit. Sie wollen sich selbst verwirklichen und sich nicht mehr mit möglichen Hindernissen aufhalten. Seien Sie einfach Sie selbst.

Fische (20. 2. - 20. 3.)
Kleider machen Leute! Nehmen Sie sich die Zeit und misten Sie Ihren Kleiderschrank mal wieder aus. Seien Sie ehrlich mit sich selbst: Tragen Sie dieses oder jenes Stück überhaupt noch? Nachdem Sie sich von alten Sachen getrennt haben, ist es Zeit Ihre persönliche Kollektion wieder neu zu bestücken. Versuchen Sie dabei auch mal etwas Neues auszuprobieren und ausgetretene Modepfade zu verlassen.

Widder (21. 3. - 20. 4.)
Wieso, weshalb, warum? Sie haben viele Fragen und Ihre Neugierde kennt keine Grenzen. Um Sie herum gibt es nichts und niemanden, was sich Ihrem Forscher- und Entdeckergeist entziehen kann. Halten Sie sich nicht künstlich zurück und bohren Sie einfach nach, wenn Sie etwas in Erfahrung bringen wollen. Lassen Sie sich nicht beirren und finden Sie so viel Interessantes heraus, wie nur möglich.

Stier (21. 4. - 20. 5.)
Ein Schuss ein Treffer! Sie haben eine ausgesprochene Treffsicherheit in Ihren Entscheidungen. Wann auch immer Zweifel oder Unsicherheit aufkommt, schaffen Sie es letztendlich die richtige Seite auszuwählen. Auch in der Liebe macht sich das äußerst positiv bemerkbar. Sie finden die richtigen Worte und treffen den angemessenen Ton. Der Umgang mit Ihnen ist angenehm und eine große Bereicherung.

Zwillinge (21. 5. - 21. 6.)
Wer sich Ihnen momentan in den Weg stellt, hat einfach schlechte Karten! Es ist wirklich schwer gegen Sie in Ihrer aktuellen Verfassung anzukommen, und Ihnen substantiell etwas entgegen zu setzen. Trauen Sie sich daher ruhig etwas zu. Gibt es Dinge, die Sie schon immer mal ansprechen wollten, den Konflikt bislang aber gescheut haben? Jetzt ist die Zeit, damit endlich mal gründlich aufzuräumen.

Krebs (22. 6. - 22. 7.)
Wo war noch gleich der Schlüssel? Das Portemonnaie ist nicht dort wo es hingehört und an welchem Ort sich Ihr Handy befindet, darüber können Sie nur rätseln? Sie sind fürchterlich durch den Wind, fahrig und irgendwie nicht bei der Sache. Etwas belastet Sie und lässt Sie unkonzentriert werden. Gehen Sie dem auf den Grund und schaffen Sie die Ursache aus der Welt, um wieder gewohnt zuverlässig zu sein.

Löwe (23. 7. - 23. 8.)
Finden Sie zu Ihrem eigentlich großartigen Humor zurück und nehmen Sie sich nicht immer so ernst. Unangenehme Situationen lassen sich gekonnt entschärfen, wenn man mal über den eigenen Schatten zu springen bereit ist und für einen Lacher auf seine eigenen Kosten sorgt. Das lässt Sie auch in den Augen anderer sehr sympathisch erscheinen und man wird sich auch in Zukunft gerne mit Ihnen unterhalten.

Jungfrau (24. 8. - 23. 9.)
Warum bekommen andere ständig mehr Aufmerksamkeit und Anerkennung, wenn Sie es eigentlich genauso, wenn nicht sogar viel mehr verdient hätten? Schämen Sie sich nicht, wenn Sie sich mit solcherlei Gedanken erwischen. Es ist normal auch mal Neid und Eifersucht zu empfinden. Helfen Sie sich, indem Sie daran denken, was Sie schon alles durch Ihre persönlichen Leistungen erreicht und bekommen haben.

Waage (24. 9. - 23. 10.)
Es scheint, als liefe momentan einfach nichts zusammen für Sie. Was Sie auch tun, wie viel Mühe Sie sich auch geben – anstelle von erwarteten Fortschritten erleiden Sie einen Rückschlag nach dem anderen. Da bleibt Ihnen nichts übrig, als den Begebenheiten mit einer gehörigen Portion Galgenhumor zu begegnen. Bessere Zeiten kommen und solange behalten Sie den Kopf oben und fangen nicht an zu verbittern.

Skorpion (24. 10. - 22. 11.)
Es ist unmöglich das ganze Jahr über topmotiviert zu sein und immer einhundert Prozent zu geben. Zwischendurch gibt es auch immer wieder Phasen in denen Sie durchhängen, keine Lust haben und eigentlich am liebsten den ganzen Tag im Bett bleiben wollen. Wie können sich aus diesem Loch befreien? Denken Sie etwas weiter nach vorne und an die Termine in der Zukunft, auf die Sie sich am meisten freuen.

Schütze (23. 11. - 21. 12.)
Sie wirken wie ein Verstärker im Umgang mit Ihren Mitmenschen. Kleine Gesten Ihrerseits haben starke Reaktionen zur Folge. Seien Sie deshalb vorsichtig mit Kritik und negativen Kommentaren. Formulieren Sie sehr sorgfältig. Umgekehrt können kleine Geschenke, Komplimente und Liebesbekundungen großartige, positive Reaktionen zur Folge haben. Nutzen Sie Ihre intensive Wirkung auf andere.

Umfrage der Woche:

Wenn ein zusätzlicher Feiertag kommt, welcher sollte es sein?

Niedersachsens Industrie steht der geplanten Einführung eines zusätzlichen Feiertags ablehnend gegenüber. „Ein zusätzlicher Feiertag entspricht bei rund 200 Arbeitstagen pro Jahre einer Reduzierung der Arbeit um 0,5 Prozent bei unverändertem Lohn – also einer indirekten Lohnerhöhung von 0,5 Prozent“, sagte Hannovers IHK-Präsident Christian Hinsch. Die evangelische Kirche und Spitzenpolitiker sind dafür, die Wirtschaft strikt dagegen: Hamburg, Schleswig-Holstein, Bremen und Niedersachsen sollen einen zusätzlichen Feiertag bekommen. Es könnte der Reformationstag am 31. Oktober werden. In den Landesparlamenten diskutieren die Fraktionen aber auch über andere Gedenktage. Möglicherweise schon in diesem Jahr könnte es zehn statt bisher neun gesetzliche Feiertage in Norddeutschland geben. Das Reformationsjubiläum in vergangenen Jahr mit dem 31. Oktober als einmalig bundesweiten Feiertag hatte die Diskussion um die Feiertage losgetreten - auch mit Blick auf die süddeutschen Bundesländer, wo die Menschen öfter frei haben. „Die Zeit ist reif für einen zusätzlichen gemeinsamen Feiertag in Norddeutschland“, sagte Bremens Regierungschef Carsten Sieling (SPD). „Dafür schlage ich den Reformationstag vor.“ Auch Niedersachsens Ministerpräsident Stephan Weil (SPD) und sein Kieler Amtskollege Daniel Günther (CDU) sind offen für einen zusätzlichen Feiertag. „Persönlich wäre ich für einen kirchlichen Feiertag“, sagte Günther. Beschlossen werden soll der neue Feiertag im ersten Halbjahr 2018, der dann auch in diesem Jahr noch zum Tragen kommen soll.

Ich wäre dafür, dass der Reformationstag frei ist, weil es ein konstanter Feiertag ist und so Luthers Werk gewürdigt würde. Doch da sind die Katholiken gegen. Gegen den Buß- und Bettag als Feiertag sind die Protestanten. Es müsste ein Feiertag mitten im Jahr sein, so dass zwischen den Feiertagen nicht so viel Zeit liegt. Andere Bundesländer haben sehr viel mehr Feiertage. Brückentage habe ich früher genutzt, jetzt bin ich Rentner. Aber man freut sich für die anderen - Klaus Albrecht aus Hünzingen

Es gibt jetzt schon Streit. Beim Reformationstag regen sich die Katholiken und jüdischen Gemeinden auf und beim Buß- und Bettag die anderen. Ich wäre deswegen für einen neutralen Tag im Sommer, vor den Ferien. Zum Beispiel, ein verlängerter Maifeiertag, wenn das Wetter schön ist, das wäre nicht schlecht. Es kann ruhig ein flexibler Tag bleiben. Ansonsten finde ich die Idee von einem zusätzlich freien Tag eine gute Sache, weil Niedersachsen hinsichtlich der Feiertage ganz hinten ansteht - Fritz Hinz aus Visselhövede

Wenn, dann würde ich gerne den Buß- und Bettag nehmen. Er ist zwar immer auf einem Mittwoch, aber da hätte man in der Woche zwischendurch mal frei. Der Reformationstag wäre aber auch nicht schlecht. Man hat schon so viele Feiertage gekürzt und andere Bundesländer, wie die Bayern, haben an Feiertagen frei, die es bei uns schon nicht mehr gibt. Ich bin Rentnerin, aber früher habe ich gerne Brückentage genommen. Ein zusätzlicher Feiertag für die Familien wäre schon schön, vor allem, wenn Kinder da sind - Gertrud Hillmer aus Walsrode

Ich würde einen zusätzlich freien Tag in der Sommerzeit schön finden, um den Sommerabend besser zu genießen, wenn wir dann mal Sommer haben. Die Bayern haben mehr Feiertage und sind uns gegenüber im Vorteil. Ich würde mich freuen, wenn wir zum Beispiel zusätzlich einen zweiten Maifeiertag hätten. Ich habe einen angenehmen Job und fahre Schulkinder. Da habe ich in den Ferien eh frei. Ich arbeite sehr gerne, aber einen zusätzlichen Feiertag für die Allgemeinheit fände ich gut - Gabriele Brüggemann aus Honerdingen

Einen freien Tag im Sommer würde ich nicht schlecht finden. Mein Sohn lebt in Bayern und hat viel mehr Feiertage als wir. Das ist alles sehr ungerecht. Im Mai haben wir schon viele Feiertage, aber da ist oft schönes Wetter und da wäre ein zusätzlicher freier Tag praktisch. Wir nutzen gerne die Brückentage, um für ein verlängertes Wochenende an die See zu fahren. Allgemein wäre es eine tolle Einrichtung, wenn der freie Tag an ein Wochenende angehängt werden würde. Da lohnt es sich dann auch mit der Familie loszufahren - Cordula Hogrefe aus Visselhövede

Ich finde, es sollte der Reformationstag sein. Zum Beispiel haben die Bayern an den katholischen Feiertagen, wie Heilige Drei Könige und auch am Fronleichnam frei. Ich finde, da sollte man auch den Reformationstag als Feiertag einführen und nicht auf andere Rücksicht nehmen. Alternativ wäre da der Buß- und Bettag. Wir Niedersachsen sind eh benachteiligt und haben weniger Feiertage. Die Arbeitgeber werden zwar jammern, aber in anderen Bundesländern geht es ja auch - Jörg Blajus aus Walsrode

Veranstaltungsreihe zu den Werken von Arno Schmidt

Bad Fallingbostel (wob/ch). Anlässlich des 104. Geburtstages von Arno Schmidt lädt die Stadtbücherei Bad Fallingbostel gemeinsam mit dem „Forum Bomlitz“ für Donnerstag, 18. Januar, ab 19:30 Uhr in die Stadtbücherei Bad Fallingbostel zur Auftaktlesung einer Veranstaltungsreihe ein. Dabei sollen in chronologischer Reihenfolge alle Werke von Arno Schmidt (1914-1979) gelesen werden, die während seiner Zeit auf dem Cordinger Mühlenhof zwischen 1945 und 1950 entstanden sind oder später auf die Region Bezug nahmen. Während die Erzählungen vollständig vorgetragen werden, wird es bei längeren Texten und Romanen eine Buchvorstellung geben, bei der markante Passagen gelesen und allgemeine Informationen zum Werk gegeben werden. Im Wechsel finden die Veranstaltungen zum Jahresanfang in der Bad Fallingbosteler Stadtbücherei und im Spätsommer beim „Forum Bomlitz“ statt.

Den Auftakt macht die Lesung des Biogramms „Mein Leben?!: ist kein Kontinuum!“, in dem Bernd Rauschenbach, geschäftsführender Vorstand der Arno-Schmidt-Stiftung, auf kongeniale Weise die Schilderung von Arno Schmidts Lebenslauf mit Selbstäußerungen des Autors kombiniert hat. Bad Fallingbostels Stadtarchivar Wolfgang Brandes und der Vorsitzende des „Forums Bomlitz“, Torsten Kleiber, werden das Biogramm lesen, das auf durchaus kurzweilige Weise den Zugang zu einem der ganz großen Wortmäzen eröffnet, dessen Werke mittlerweile selbst ins Japanische und Russische übersetzt wurden. So ergibt sich ein Gesamteindruck eines eigenwilligen Menschen und Schriftstellers, der von sich selbst unter Anspielung auf ein Pseudonym von Hermann Löns gesagt hat: „Ich bin ja nu mal ein Heidedichter, allerdings etwas anderer Art als Fritz von der Leine, nich?"

VHS bietet „SchnupperCard“ an

Walsrode (hcd/rie). Das Angebot der Volkshochschule Heidekreis ist vielfältig und bunt – da fällt die Entscheidung, welcher Kurs der richtige ist, manchmal schwer. Deswegen bietet die VHS in diesem Semester erstmals die „SchnupperCard“ an. Sie berechtigt zum Besuch eines Kurstermins in ausgewählten Kursen. Da kann man ausprobieren, ob einem Thema und die Kursleitung zusagen und auch, ob man Ort und Termin mit dem Alltag koordinieren kann. Gefällt einem der Kurs und sind noch Plätze frei, kann er fest gebucht werden.

Dieses Semester ist als Probelauf geplant. Die Möglichkeit zum Schnuppern besteht in etwa 50 Angeboten in den Fachbereichen „Gesundheitsbildung“ und „Kunst und Handwerk“. Die Liste ist in der VHS zu erfragen oder auch im Internet abrufbar.

Darüber hinaus stehen die Mitarbeiter der VHS für die individuelle Beratung zu Verfügung. Weitere Informationen telefonisch unter (05191) 968280 oder (05161) 948880 und im Internet auf vhs-heidekreis.de.

Zahlreiche weltbekannte Melodien werden die Darsteller der „Musical Night“ in einer rasanten Show dem Publikum präsentieren.

Rasante Show mit vielen weltbekannten Melodien

„Musical Night“ am kommenden Sonntag in der Walsroder Stadthalle

Walsrode (at/rie). Der Wochenspiegel am Sonntag präsentiert am kommenden Sonntag, 21. Januar, ab 19 Uhr erneut die „Musical Night“ in der Walsroder Stadthalle. Das Publikum kann sich auf eine rasante Show freuen, in der die Set Musical Company dem Publikum wieder traumschöne Melodien, herrliche Stimmen und himmlische Hits präsentiert.

Unter der Regie der Hauptdarstellerin aus der Hamburger Erfolgsproduktion „Das Phantom der Oper“, dem Musical-Star Colby Thomas aus New York, werden die Zuhörer die zurzeit gefragtesten Musical-Stars hautnah erleben. Auf der Reise mit neuen Hits und geschätzten Evergreens erwarten das Publikum neben den Klassikern aus „Das Phantom der Oper“, „West Side Story“ und „Cabaret“ unter anderem Stücke aus „Aladdin“, „Der König der Löwen“, „Mamma Mia“, „Die Schöne und das Biest“, „Sister Act“ und „Ich war noch niemals in New York“.

Karten für die „Musical Night“ gibt es im Vorverkauf im Ticket-Center der Walsroder Zeitung/ Wochenspiegel am Sonntag.

Spielenachmittag in Schwarmstedt

Schwarmstedt. Der Senioren- und Behindertenbeirat Schwarmstedt lädt ein zum Spielenachmittag „Gemeinsam statt einsam“ für Donnerstag, 18. Januar, ab 15 Uhr in seine Räumlichkeiten in der Hauptstraße 4. Bei Kaffee, Tee und Keksen können in netter Gesellschaft alte und neue Karten-und Brettspiele ausprobiert werden.

Vorverkaufsstart für Theateraufführung

Fulde. Für die plattdeutsche Theateraufführung „Internetleevde“ für den SoVD-Ortsverband Walsrode durch die Theatergruppe der Freiwilligen Feuerwehr Fulde am Sonnabend, 3. Februar, hat der Kartenvorverkauf begonnen. Einlass ist um 14 Uhr im ehemaligen Gasthaus Blanke in Fulde, das Theaterstück beginnt um 15 Uhr, vorher findet die Kaffeetafel statt. Die Karten sind freitags von 10 bis 12 Uhr im Treffpunkt des SoVD Walsrode im Büro des Onkologischen Arbeitskreises zu erhalten, können aber auch telefonisch bestellt werden bei Anneliese Heller, (05161) 8689, oder Lonny Cole, (0174) 3359429. Gäste sind willkommen.

Informationskreis „Hochbegabung“ trifft sich am 24. Januar

Schneverdingen. Der Informationskreis „Hochbegabung im Heidekreis“ trifft sich wieder am Mittwoch, 24. Januar, ab 19:30 Uhr im Mehrgenerationenhaus in Schneverdingen, Osterwaldweg 9. Hier haben Eltern, Lehrer und Erzieher die Gelegenheit, ihre Fragen zum Alltag mit einem hochbegabten Kind zu stellen. Die gemeinsame Runde sowohl von Eltern als auch Pädagogen ermöglicht einen hilfreichen und konstruktiven Austausch.

Der Informationskreis steht Interessierten aus dem Heidekreis offen, neue Teilnehmer auch aus anderen Regionen sind jederzeit willkommen. Der Infokreis wird geleitet von Antje Diller-Wolff (ECHA-Coach). Die Treffen finden jeden 3. Mittwoch im Monat im Mehrgenerationenhaus statt und sind kostenfrei. Weitere Infos gibt es auf www.hochbegabung-heidekreis.de. Um Anmeldung wird gebeten per E-Mail info@hochbegabung-heidekreis.de.

Jahresversammlung im Schützenverein

Rethem. Der Schützenverein Rethem lädt ein zur Jahreshauptversammlung für kommenden Freitag, 19. Januar, ab 20 Uhr im „Helms' Hotel“, Bahnhofstraße 26, in Rethem. Auf der Tagesordnung stehen unter anderem diverse Berichte, Wahlen und Ehrungen.

Heilpflanze des Jahres 2018

Brunsbrock. Heilpflanzenexpertin Susanne Zweibrück stellt am Donnerstag, 25. Januar, ab 19:30 Uhr die „Heilpflanze des Jahres – den Ingwer“ in einem Vortrag im Müllerhaus, Schmohmühlener Straße 9, in Kirchlinteln-Brunsbrock vor und berichtet über Inhaltsstoffe, Geschichtliches, Wirkungsweisen, Botanik und praktische Anwendungen. Getränke und kleine Kostproben sind im Eintritt inbegriffen. Anmeldungen an Susanne Zweibrück, Telefon (04237) 510. Informationen gibt es auch unter www.rundumduefte.de.

In seiner Heimat Asien wird Ingwer schon seit Jahrtausenden medizinisch genutzt. Er wirkt krampflösend, entzündungshemmend und schmerzstillend. Im mittelalterlichen Europa verwendeten ihn Hildegard von Bingen und Paracelsus bei Magen-Darm-Beschwerden. Moderne Studien bestätigen diese Anwendung sowie die Wirksamkeit bei Reisekrankheit.

Kasim Baris hilft seinen Kunden in der MPU Zentrale, erfolgreich durch die Medizinisch-Psychologische Untersuchung zu kommen.

Kompetente Unterstützung auf dem Weg durch die MPU

Walsrode (rie). „Mit uns sicher durch die MPU“ – mit diesem Versprechen hat die MPU Zentrale nach Hannover und Bremen jetzt auch wieder eine Nebenstelle in Walsrode eröffnet. Geleitet wird sie von Kasim Baris, der bereits vor knapp vier Jahren, damals als Angestellter, für die MPU Zentrale in der Lönsstadt tätig war.

Die Gründe, warum Betroffene sich einer Medizinisch-Psychologischen Untersuchung (MPU) unterziehen müssen, sind vielfältig. In jedem Fall geht es darum, die weitere aktive Teilnahme am Straßenverkehr unter Beweis zu stellen. „Wir haben bislang jeden Fall zu einem positiven Ende gebracht“, betont Kasim Baris. Er weist in diesem Zusammenhang drauf hin, dass die Mitarbeit der Kunden aber unerlässlich sei. „Wenn sie mitmachen, dann geht es zügig“. Doch auch im Falle eines Misserfolges stehen die Berater solange hilfreich zur Seite „bis der Kunde erfolgreich durch die MPU ist“.

In einem kostenlosen und unverbindlichen Gespräch in der MPU Zentrale haben Betroffene die Möglichkeit, den Fachberater kennenzulernen. Dieser verschafft sich dabei einen Einblick in den Fall und berät dann das mögliche Vorgehen bei einer MPU. Zu den Beratungsangeboten des Unternehmens gehören unter anderem die Möglichkeit, mit einer MPU Führerschein-Sperrfristen zu verkürzen sowie die Vorbereitung auf eine MPU nach dem Führerscheinverlust nach einer Fahrt unter Alkoholeinfluss.

Das MPU Zentrum kümmert sich um entsprechende Kurse für seine Klienten, steht begleitend bei der Prüfung zur Seite und greift bei besonders kniffligen Fällen auf weitere Experten mit langjähriger Erfahrung zurück. „Wir begleiten den Kunden von der Antragstellung bis zur erfolgreichen Prüfung“, so Kasim Baris.

Der Gesundheitstipp

Patient Knie

Rüdiger Heinrich
Physiotherapeut
Walsrode

Beim Stehen auf einem Bein wirkt das 2,5-fache des Körpergewichts auf das Gelenk. Eine Kniebeuge drückt mit 200 kg auf das Gelenk, Treppe raufsteigen: 250 kg, Treppe heruntersteigen: 280 kg, einmal stolpern 640 kg. Unsere Kniegelenke halten jeden Tag eine Menge aus. Und dabei gelten die genannten Belastungswerte für einen Menschen mit einen Körpergewicht von nur 80 kg.
Mit jedem zweiten Kilo Masse am Körper steigt die Belastung deutlich. Schon bei normalem Stehen lastet auf jedem Kniegelenk das volle Körpergewicht und nicht etwa nur die Hälfte, wie man vermuten könnte. Beim Stehen auf einem Bein steigt der Wert auf das 2,5-fache des Körpergewichts.
Durchschnittlich beugen wir unsere Beine im Laufe des Lebens 300 Millionen Mal. Diese Dauerbelastung hält nicht jedes Gelenk stand. Die schwächste Stelle im System sind die Knorpelflächen, die jeweils die Enden der Knochen überziehen. Gemeinsam mit den Bändern und den Menisken übertragen sie die mechanischen Kräfte im Bein und stabilisieren die Knie. Meist werden Knorpelverletzungen durch Unfälle oder bei sportlichen Aktivitäten ausgelöst. Oft beginnt damit erst ein langer Prozess der Zerstörung. So wie ein kleiner Sprung in einer Schüssel immer länger wird, breiten sich winzige Knorpelschäden immer weiter aus. Dies geschieht, bis der Puffer seine Funktion gar nicht mehr erfüllen kann. Orthopäden sprechen in diesem Fall von einer Gonarthrose.

Zukunftstrends in der Medizin

„Gewebeflicken" für geschädigte Herzen soll Lebensqualität deutlich steigern können

Walsrode (sup/rie). Nach einem überstandenen Herzinfarkt verbleibt ein, je nach Verlauf des Ereignisses, mehr oder minder großes Areal des Herzmuskels, das vernarbt ist. Diese Narbenflächen vermindern die Leistung des Herzmuskels und können mittelfristig zu erneuten Infarkten führen. Große Hoffnung zur „Reparatur" eines derart geschädigten Herzens setzen Wissenschaftler in die Stammzelltherapie.
Kanadische Forscher um Prof. Milica Radisic (Universität Toronto) konnten jetzt in einem Tierversuch mit Ratten wie auch Schweinen zeigen, dass die Herzfunktion nach einem Infarkt durch einen injizierbaren „Gewebeflicken" verbessert werden kann. Der Flicken ist kleiner als eine Briefmarke und mit Herzmuskelzellen beschichtet. Er ist so flexibel, dass er in eine Kanüle mit einem Millimeter Durchmesser passt und minimalinvasiv angebracht werden kann. Grundlage des Flickens ist eine künstliche Gitternetzstruktur. Auf ihr wachsen im Labor Herzmuskelzellen, die aus sogenannten pluripotenten Stammzellen des Patienten gewonnen wurden. Das Gitternetz zerfällt nach dem Einbringen über eine Kanüle mit der Zeit, übrig bleibt das zusätzliche Herzgewebe. „Das Pflaster kann das Herz nicht wieder vollständig gesund machen. Aber wenn wir es schaffen, dass es beim Menschen funktioniert, dürfte es unserer Meinung nach die Lebensqualität deutlich steigern", hofft Prof. Radisic. Dieser vielversprechende Ansatz auf der Basis von Stammzellen ist nach Einschätzung der Wissenschaftler auch eine mögliche Option, um künftig andere geschädigte Organe wie z. B. die Leber zu regenerieren. Im Gegensatz zur Verwendung von embryonalen Stammzellen ist die therapeutische Nutzung von adulten (erwachsenen) Stammzellen in ethischer Hinsicht unproblematisch.
Die jüngsten und vitalsten Stammzellen eines jeden Menschen können bereits bei dessen Geburt aus dem Nabelschnurblut sowie Nabelschnurgewebe gewonnen und durch eine spezielle Einlagerung langfristig für potenzielle medizinische Anwendungen im Laufe des Lebens gesichert werden. Für diese Form der individuellen Gesundheitsvorsorge engagiert sich nach Informationen von Dr. Wolfgang Knirsch, Vorstandsvorsitzender von Vita 34, jedoch in Europa im Gegensatz zu einigen asiatischen Ländern wie Südkorea und Singapur bislang nur eine verschwindende Minderheit der werdenden Eltern.

Mit „Gewebeflicken" für das geschädigte Herz soll die Lebensqualität nach einem Herzinfarkt gesteigert werden.
Foto: Fotolia / Syda Productions (No. 5948)

Neue Kurse im Gesundheitssport

Walsrode (hku/ch). Vier neue Kurse starten beim TV Jahn Walsrode im Gesundheitssport: In „Fit und Knuddeln – Sport mit Baby" können Frauen etwa zwölf Wochen nach der Entbindung beginnen, mit gezielter Gymnastik wieder fit zu werden und Spätfolgen, wie Gebärmuttersenkung oder Inkontinenz, vorzubeugen. Auch das Baby wird durch die Bewegung optimal gefördert. Der Kurs findet dienstags von 9 bis 10 Uhr bei „Meisterfitness" statt.
Im Kurs „Slingtraining für die perfekte Rumpfstabilität" – mittwochs von 17:45 bis 18:45 Uhr in der Turnhalle der Grundschule am Markt – soll die Körpermitte stabilisiert und trainiert werden, denn Instabilität in diesem Bereich führt häufig zu Problemen bei Hüfte, Knie und Rücken.
Der Kurs „Reha Wassergymnastik Orthopädie" ist auch für Teilnehmer geeignet, die eine Verordnung für Rehasport im Wasser haben. Es werden donnerstags von 9:15 bis 10:30 Uhr im Hallenbad in Bad Fallingbostel gelenkschonende Kräftigungsübungen im Wasser durchgeführt.
Ziel des Kurses „Tabata-Training – Vier Minuten Hölle" ist es, beim High-Intensity-Intervall-Training seine Grenzen kennenzulernen. Der Kurs findet freitags von 17:30 bis 18:30 Uhr in der Sporthalle der Hans-Brüggemann-Schule statt.
Anmeldungen für alle Kurse (außer der Reha-Wassergymnastik) zu den Geschäftszeiten beim TV Jahn, Telefon (05161) 7870756, oder bei Henriette Kulms, Ruf (0151) 56944335.

Gesundheitsförderndes Training auf dem Trampolin

Walsrode (rie). Mit einem recht neuen Trend erweitert „Meisterfitness" in Walsrode sein Programm. Ab sofort bietet Susanne Meister neben Ernährungsberatung, Personel-Fitnesstraining und Massage mit dem „TrampolinTreff" gesundheitsförderndes Training auf diesem Sportgerät an.
Die Diplom-Medizinpädagogin, die nach zweieinhalbjähriger Ausbildung auch A-lizensierte Fitnesstrainerin ist, leitet seit Anfang des vergangenen Jahres bereits in den eigenen vier Wänden Trampolin-Kurse beim TV Jahn Walsrode. Mit dem „TrampolinTreff" verfolgt sie nun einen eher therapeutischen Ansatz. Die Inhalte ihrer Trainingsprogramme hat Susanne Meister, die über jahrelange Erfahrung mit dem Sportgerät verfügt, selbst konzepiert, sodass sie in der Lage ist, fast jeden zwischen 6 und 80 Jahren auf dem Trampolin mitzunehmen.
„Das Schwingen auf dem Trampolin sorgt für ein unbeschreibliches Gefühl der Leichtigkeit. Vom kleinen Zeh bis zur Haarspitze wird jede große Muskelgruppe angesprochen und somit der Körper auf leichte Weise gekräftigt", beschreibt Susanne Meister die Vorteile des „Aerobics auf dem Trampolin" zu Musik. Besonders die Nebeneffekte seien wissenschaftlich belegt. So gelte Trampolinschwingen als gute Osteoporoseprohylaxe sowie extrem effektiv bei der Anregung der Lymphe. Zudem verbessere es die Koordination und Konzentration und sei auch für Übergewichtige gut geeignet.
Im Rahmen der „BewegungsLust" startet Susanne Meister ab sofort montags von 18:30 bis 19:30 Uhr – für Kinder von 6 bis 10 Jahren mittwochs von 16:30 bis 17:15 Uhr – mit Einweisungsstunden in das Trampolintraining, um die Teilnehmer fit für weitere Kurse zu machen. „Ohne Anleitung kann man viel falsch machen", betont die Fitnesstrainerin. Dies liege nicht immer an fehlender Balance- oder Koordinationsfähigkeit, sondern auch an fehlender Körpersymmetrie und -spannung. Damit die Fitnesstrainerin allen Teilnehmern gerecht werden kann, ist die Teilnehmerzahl der Kurse auf zehn begrenzt.

Susanne Meister bietet im Rahmen ihres „TrampolinTreffs" gesundheitsförderndes Training auf dem Sportgerät an, auf dem man beim Schwingen ein „unbeschreibliches Gefühl der Leichtigkeit" verspürt.

TrampolinTreff Walsrode
. . . mit Spaß aktiv, fit und mobil
Fitness- und Trampolintrainerin Susanne Meister
BewegungsLust und SWINGINGfitness
Kurse für Kinder und Erwachsene; Betriebliche Gesundheitsförderung; Beratung zum Kauf von Mini-Trampolinen, Workshops und mehr . . .
Claudiusstraße 6, 29664 Walsrode
Mobil: 0 15 75 502 17 08

www.meisterfitness.de

Wandern auf gesperrten Pfaden des Truppenübungsplatzes

Dorfmark (wst/ch). Ein sonniger Winterhimmel, klare Luft, Windstille und Temperaturen um den Gefrierpunkt waren die einladenden äußeren Begleiterscheinungen der Winterwanderung des Heimatvereins für das Kirchspiel Dorfmark. Dazu kamen viele lauffreudige Teilnehmer aus Dorfmark und auch von weiter her, die den attraktiven Rundkurs auf dem Truppenübungsplatz Bergen begehen wollten. Hartmut Koch, Vorsitzender des veranstaltenden Vereins, hatte die gut acht Kilometer lange Strecke um die ehemalige Gemeinde Untereinzingen vorher mit der Platzkommandantur ausgearbeitet.
Am Treffpunkt in Dorfmark begrüßten Kommandant Helftenbein und der Vereinsvorsitzende weit über 300 gut gelaunte Wandersleute und führten sie nach Öffnung des Schlagbaums über die ausgewählten und weitgehend unbefestigten Pfade zum verabredeten Rastplatz. Dabei folgte ihnen ein Begleitfahrzeug, das die Bundeswehr zur Verfügung gestellt hatte, um eventuell nicht ganz so ausdauernde Mitgeher aufzunehmen.
Ging es anfangs noch durch relativ flaches Mischwald-Gelände, wurde ein paar hundert Meter weiter eine abwechslungsreiche Landschaft mit großen Grünflächen und altem Baumbewuchs durchquert. Kleine Anhebungen wechselten sich ab mit seichten Niederungen und sandigen, oftmals feuchten Abschnitten, deren Begehung mitunter durch größere Wasserpfützen erschwert wurde. Sporadisch auftauchende Hinweisschilder am Wegesrand wiesen auf vormals landwirtschaftlich genutzte Flächen hin und stellten so einen kleinen Bezug zwischen Vergangenheit und Gegenwart her.
Nach gut sechs Kilometern wurde der Rastplatz erreicht. Hier teilte Ehrenvorsitzender Adolf Domeier mit seinem fleißigen Helferteam aus zwei großen Stahlblechtöpfen Glühwein zum Aufwärmen aus. Nach einer etwas längeren Pause setzte sich der Trupp dann wieder in Bewegung und erreichte in kurzer Zeit auf nun fester Straße wieder den Ausgangspunkt.

Über 300 Teilnehmer nutzten die Gelegenheit, mit dem Heimatverein des Kirchspiels Dorfmark den Rundweg auf dem Truppenübungsplatz Bergen zu erkunden.

Versammlung bei SVL-Badmintonsparte

Lindwedel. Die Badminton-Sparte des SV Lindwedel-Hope lädt zur Jahresversammlung für Freitag, 16. Februar, ab 19:30 Uhr im Hotel Balland, Ahornallee 4, in Lindwedel ein. Auf der Tagesordnung stehen unter anderem das Jubiläum der Sparte sowie die Vorgehensweise zur Mitgliedschaft im NBV. Anträge sind bis zum 1. Februar an Spartenleiter Kurt Minke zu stellen.

Jahresversammlung beim TSV Otersen

Otersen. Der TSV Otersen lädt seine Mitglieder zur Hauptversammlung für Freitag, 19. Januar, ein. Die Versammlung beginnt um 20 Uhr im Aller-Cafe in Otersen. Auf der Tagesordnung stehen unter anderem Berichte, Vorstandswahlen, Ehrungen sowie die Ausgabe der Urkunden für die Erwachsenen für erfolgreiches Absolvieren des Sportabzeichens im vergangenen Jahr.

Showerlebnis der Extraklasse

„Cornamusa“ kommt mit neuem Programm ihrer schottisch-irischen Musik-Tanz-Show nach Walsrode

Walsrode (sb/rie). Mit immer wieder neuen Show-Highlights begeistert „Cornamusa“ nun seit mehreren Jahren das Publikum im In- und Ausland. Ihre völlig neue Darbietung irischer Stepptanzkunst in Verbindung mit bekannten schottischen Melodien und Rhythmen, gespielt von einer siebenköpfigen Liveband, ist in dieser Form einmalig und beeindruckt Jung und Alt zugleich. Mit atemberaubend wirbelnden Beinen und purer Energie nehmen sie ihre Gäste mit auf eine Reise durch die fantasievolle Welt der Kelten und Druiden. Dabei sprengen sie die Ketten des Standards, ohne dabei die traditionellen Elemente des irischen Stepptanzes zu verlieren. Davon überzeugen kann sich das Publikum am Freitag, 2. Februar, ab 20 Uhr in der Walsroder Stadthalle.

Mit ihren neuen Programm ist „Cornamusa“ in der Walsroder Stadthalle zu Gast, entführt in die fantasievolle Welt der Kelten und Druiden.

Nachdem der US-Amerikaner Michael Flatley mit „Lord of the Dance“ den traditionellen irischen Stepptanz weiterentwickelte und ihn mit den besten Tänzern aus aller Welt international etablierte, ist die Faszination dieses Genres bis heute ungebrochen. „Cornamusa“ verschmelzen auf musikalische und tänzerische Weise schottische und irische Welten zu einer völlig neuen Musik-Tanz-Show, bei der Moderne und Tradition aufeinandertreffen. International preisgekrönte Künstler tanzen zusammen mit der der Irish Beats Dance Company inspirierend phantasievolle Choreografien.

Gyula Glaser, der als dreifacher Europameister unter anderem am Off Broadway Repertory Theater New York gastierte, bietet als Solotänzer der Show zauberhaft und atemberaubend schnell zugleich, Irish Dance der Spitzenklasse. Ebenso ergreifend sind die spektakulären Steppvariationen von Nicole Ohnesorge, welche neben vielen Meistertiteln auch bei der Weltmeisterschaft mit einer Medaille glänzte.

Dabei tritt die Band mit Dudelsack, Akkordeon, Geige, Gitarren, Bass, Bodhran, Irish Whistle, Keyboard und Schlagzeug in original Kostümen auf, wobei der Kilt ein unverkennbares Merkmal der schottischen Tradition darstellt. In ihrem Heimatland wurden sie mit dem Award „Beste Liveband“ gekürt und beeindrucken mit ihren gewaltigen fünfstimmigen Gesängen sowie ihrer energetischen Performance. Das Live-Feeling der Show ist „Cornamusa“ besonders wichtig, daher ist jeder Steppschuh aufwendig mit einem separaten Mikrofon versehen und wird mittels Funk übertragen, um die Stepps bestmöglich dem Publikum nahezubringen.

Einer der vielen Höhepunkte der Show ist zweifelsohne das Trommel-Stepp-Duell, welches in immer neuen Variationen dargeboten wird. Sie komponieren und arrangieren ihre Songs zur Show überwiegend selbst und haben bereits vier Alben veröffentlicht. Bekannte Welthits, wie zum Beispiel „Lord of the Dance“, „Whiskey in the Jar“ oder „Feet of flames“, werden mit neuen Arrangements versehen und zusammen mit den Stepptänzern perfekt in Szene gesetzt.

Karten gibt es im Ticket-Center der Walsroder Zeitung, Lange Straße 14, sowie unter Telefon (0800) 4575033.

E-Bike – Fahrtechnik und Sicherheit

Radfahren ist eine Sportart fürs ganze Leben – vor allem mit dem E-Bike. Viele Menschen, darunter auch zahlreiche Fahrradneulinge, schwingen sich mit elektrischer Unterstützung wieder auf den Sattel. Eine sehr positive Entwicklung – doch gerade weil manche E-Biker wenig Fahrpraxis haben und bisher kaum Erfahrung bergab sammeln konnten, besteht eine erhöhte Unfallgefahr. Die heutige E-Bikes erfordern mit ihrer modernen Technologie und den bissigen Bremsen mehr Radkontrolle und Know-How. Fahrtechnik-Experte Marc Brodesser liefert in diesem Ratgeber viele Tipps und Kniffe für mehr Spaß und Sicherheit. Auch die Fahrer eines E-MTB lernen, die Herausforderung im Gelände sicher zu bewältigen.

- **E-Bike:** Material und Fahrtechnik, Akku-Management, Ausrüstung
- **Grundlagen und Übungen zur Fahrsicherheit:** im Stehen fahren, Kurventechnik, Wenden, Bremstechnik
- **Techniktraining für die Stadt:** Hindernisse meistern, enge Stellen passieren, Schlaglöcher, Bahnschienen, Bordsteinkanten . . .
- **E-MTB:** Material und Fahrtechnik, Ausrüstung
- **Techniktraining für den Trail:** enge Kurven, Hinterradversetzen, Treppen, Sicherheitsabstieg, Steilrampen bergauf, Wheelie, Bunny-Hop . . .

Broschur
96 Seiten

nur € 15,00

Walsroder Zeitung

Lesen, was gefragt ist. Wissen, was gemeint ist!

J. Gronemann GmbH & Co. KG · Lange Straße 14
29664 Walsrode · Tel. (0 51 61) 6 00 50 · www.wz-net.de

„Auftreten – Da sein – Spuren hinterlassen“

Hütthof (th/rie). Beim Theater Metronom in Hütthof findet am Wochenende 3./4. Februar das Seminar „Auftreten – Da sein – Spuren hinterlassen" unter der Leitung von Karin Schroeder statt. Die zweitägige Veranstaltung – Sonnabend von 14 bis 18 Uhr und Sonntag von 11 bis 18 Uhr – richtet sich an Menschen, die aus beruflichen oder privaten Gründen vor anderen Leuten sicher auftreten wollen.

Die Schauspielerin Karin Schroeder gibt den Teilnehmern schauspielmethodische Anregungen für einen wirkungsvollen Auftritt. Das eigene „Standing“ wird erforscht, Stärken hervorgehoben, um mit Leichtigkeit, Humor und Flexibilität das eigene Erscheinungsbild zu gestalten.

Weitere Informationen und Anmeldung unter Telefon (04262) 1351 oder per E-Mail an buero@theater-metronom.de.

„Cafe der Begegnung“ lädt heute wieder zum Treffen ein

Walsrode. Der ambulante Hospizdienst lädt für den heutigen Sonntag, 14. Januar, von 15 bis 17 Uhr zum „Cafe der Begegnung“ ins Gemeindehaus der evangelischen Kirche, Am Kloster 1, in Walsrode ein. Der Raum im Gemeindehaus ist gut mit dem Rollator oder Rollstuhl zu erreichen. Ein ungezwungenes Treffen in gemütlicher Runde erwartet die Besucher.

Das „Café der Begegnung“ ist ein Treffpunkt für Menschen, die am Sonntag allein sind und einen Ort zu einem geselligen Miteinander, zum Austausch oder einfach zum Ausruhen suchen. In einer offenen und gemütlichen Atmosphäre kann man bei einer Tasse Kaffee miteinander reden und neue Kontakte knüpfen.

Das „Café“ wird von Ehrenamtlichen des Hospizdienstes betreut und öffnet an jedem zweiten Sonntag im Monat.

Schulranzen und Schulrucksäcke
jetzt radikal reduziert
40%
und mehr!
In Ihrem Fachgeschäft
Metas m Schuhhaus
Inh. Meta Rohlfs-Schablowski
Bad Fallingbostel · Düshorner Str. 13
(gegenüber von LIDL) · Telefon 0 51 62 / 90 42 65
www.metas-schuhhaus.de

Kindergottesdienst in Bomlitz

Bomlitz. Am Samstag, 20. Januar, findet ab 10 Uhr in der evangelisch-lutherischen Pauluskirche Bomlitz ein Kindergottesdienst für Kinder ab fünf Jahren statt. „Jesus – Was für ein Mensch!“ – so lautet das Thema für den ersten Kindergottesdienst im neuen Jahr.

In vier biblischen Geschichten erzählt unter anderem Maria, die Mutter Jesu, was sie mit ihrem wissbegierigen zwölfjährigen Sohn erlebt hat, der Jünger Petrus berichtet, wie Jesus machtvoll den Sturm besiegte, Bartimäus lobt Jesus Barmherzigkeit und Johanna erzählt davon, wie Jesus geteilt und alle satt gemacht hat.

Das „Soft-Carwash“-Team um Inhaber Gorden Renken (unten, rechts) renovierte die Autowaschstraße in den vergangenen Tagen komplett, sodass die Kunden jetzt eine Anlage auf dem modernsten Stand der Technik erwartet.

Waschstraße mit neuester Technik ausgestattet

Honerdingen (rie). Nach rund zweiwöchiger Umbauphase wartet ab sofort auf die Kunden des Unternehmens „Soft-Carwash - die textile Waschstraße“ in Walsrode-Honerdingen eine komplett renovierte Autowaschstraße. „Sie ist mit der neuesten, modernsten Technik ausgestattet“, erklärt Betreiber Gorden Renken.

Im Dezember 2006 nahm er die Waschstraße in Betrieb, die auch mit der alten Anlage noch problemlos hätte weiter arbeiten können, so der Inhaber. „Wir legen aber großen Wert darauf, uns auch technisch vom Markt abzuheben“, betont Gorden Renken.

Bei der neuen energieeffizienter arbeitenden Reinigungsanlage, bei der weiterhin qualitativ hochwertige Teddytex-Waschmaterialien verwendet werden, werden fortan beim Säubern Front- und Heckbereich des Autos konturfolgend gereinigt. Dies bedeutet für den Kunden, dass sich die Reinigungswalzen längere Zeit am Fahrzeug befinden, was für eine noch gründlichere Entfernung des Schmutzes an der Karosserie sorgt.

Durch die technische Modernisierung der Anlage können Kunden neben dem bisherigen Angebot für ihr Fahrzeug jetzt auch eine Nanoversiegelung wählen. Sie bewirkt den so genannten „Lotuseffekt“ – das Wasser haftet nicht an der Oberfläche an, sondern perlt ab.

Auf eine neue moderne Art findet zukünftig auch der Trocknungsvorgang der Pkw statt. Sechs, anstatt bislang vier Lufttrockner sorgen für ein noch besseres Ergebnis. Weiterhin gilt bei „Soft-Carwash - die textile Waschstraße“: Nach dem Waschvorgang können die Staubsauger vor der Halle kostenfrei genutzt werden.

Klingelt's am Telefon?

Aktuell wird in Walsrode und Bad Fallingbostel wieder versucht, Strom und Gas am Telefon zu verkaufen. Diese Anrufer handeln **NICHT** in unserem Auftrag und arbeiten auch **NICHT** mit den Stadtwerken zusammen.

Wir warnen vor diesen Strom- und Gasgeschäften. Sie haben 14 Tage Widerrufsrecht!

Hilfe bekommen Sie von uns:

Poststr. 4 · 29664 Walsrode
Telefon 0 51 61. 60 01 400
www.swbt.de

STADTWERKE Böhmetal

Große Piratenshow und viele Überraschungen

Am 10. Februar heißt es wieder Helau und Alaaf in der Heidmark-Halle Bad Fallingbostel

Bad Fallingbostel (ds/rie). Die Abteilung Fußball des SVE Bad Fallingbostel lädt wieder alle Kinder und Erwachsenen für Sonnabend, 10. Februar, von 14 bis 18 Uhr zum größten Kinderkarneval des Altkreises ein. Bei der 68. Auflage der Veranstaltung werden erneut weit mehr als 1000 Jecken erwartet.

Die Prinzengarde wird unter den Klängen des Narhalla-Marsches den Kinderkarneval eröffnen und in die Halle einmarschieren. Die Kleinsten erwartet wieder eine bunte Mischung aus Tanz, Spaß und Spiel. Kinderlachen, tolle Kostüme und Stimmung sind in der verrückten 5. Jahreszeit garantiert.

Kapitän Schwarzbart, der mutigste Pirat der sieben Weltmeere, wird wieder persönlich erscheinen. Gemeinsam mit seiner Meute begeistert er sowohl kleine als auch große Seeräuber und Landratten. Hier sehen die Kinder nicht nur eine Show, sie sind Teil der Mannschaft. Mit von der Partie sind unter anderem Smutje Sven, des Kapitäns bester Mann, und Carlo Caracho. Kompletiert wird die Gruppe durch Lispel Lisbet, die den ganzen Tag Quatsch und Blödsinn zu erzählen hat, und durch Leo, der mit seinen zwei riesigen Holzbeinen über die Bühne stolziert. Bei seinem neuen Programm können alle Kinder und Erwachsenen bei Kapitän Schwarzbart und seiner Mannschaft anheuern und mit ihm den Kinderkarneval unsicher machen.

Beim Kostümwettbewerb kann der närrische Nachwuchs seine bunten und närrischen Kostüme zeigen. Seeräuber und Piraten, Hobbits und Märchenfiguren, Königin Elsa, Super Mario und die Minions waren in den letzten Jahren die Kostüm-Highlights. Eine Jury wird während der Veranstaltung die kostümierten Kinder begutachten und die schönsten und phantasievollsten Verkleidungen belohnen.

Zum 68. Mal veranstaltet die Fußballsparte des SVE Bad Fallingbostel wieder ihren Kinderkarneval, wo bei den neuen vielen Überraschungen und einer großen Piratenshow auch wieder das beste Kostüme prämiert wird.

Mehr als 40 Helfer werden wieder versuchen, den Kinderkarneval zu einem unvergessenen Erlebnis zu machen. Fehlen darf auch nicht der Stern, der mittlerweile schon Kultstatus erreicht hat. Er wird zu dem bekannten Lied von DJ Ötzi erglühen und alle Teilnehmer werden die Halle wieder in ein Lichtermeer verwandeln. Dazu wird jedem Jeck ein Leuchtstab überreicht. Gegen 16 Uhr und am Ende der Veranstaltung wird in abgedunkelter Halle diese einmalige Attraktion die Halle wieder zum Brodeln bringen.

Untermalt wird die ganze Veranstaltung wieder von Reinhard Pientka, der aktuelle Hits, aber auch Oldies, Kinderlieder und Stimmungsmacher spielen wird. Für ganz kleine Jecken wird auch wieder die bewährte Spielecke eingerichtet sein, in der sich Erika Böttcher um die kleinsten Gäste kümmert. Durch die Veranstaltung wird auch dieses Mal Peter Kleinert als Moderator führen, unterstützt durch das Festkommitee unter Leitung von Gerd Siewert.

Begleitet durch den Zeremonienmeister, die Funkengarde und den Elferrat wird der geheim gehaltene Prinz Karneval 2018 in die Halle geleitet und sich dann seinem närrischen Volk präsentieren.

In diesem Jahr wird der stellvertretende Bürgermeister Rolf Schneider die „ Stadtkasse „ leeren. Elferrat und Funkengarde verteilen während der gesamten Veranstaltung kleine Preise und Geschenke. Über 50 Kilogramm Bonbons und Kamellen werden als Bonbonrakete in die Menge geworfen. Zusätzlich werden auch noch Bälle durch die Halle fliegen und kleine Preise verteilt. Wer dann immer noch nicht genug hat, wird beim großen Finale Gänsehautfeeling pur erleben. Zu Nenas Welt-Hit „99 Luftballons“ werden wieder rund 2000 Luftballons vom Himmel schweben, die die kleinen Narren dann mit nach Hause nehmen können.

„Unermüdlicher Kämpfer für soziale Gerechtigkeit“

Walsrode (hb/rie). „Dass mir was passieren würde, ahnte ich", sagt der umtriebige Gewerkschafter Charly Braun, „denn in der ver.di-Bezirksvorstandssitzung war ein Tagesordnungspunkt schlicht mit Charly benannt.“ In einer Theaterszene zeigten sich Ralf Bohlen und Henning Tech vom ver.di-Bildungszentrum Walsrode überrascht, dass Braun bereits 70 Jahre alt wurde. Mit Geschichten aus der Internationalen Jugendarbeit in Bergen-Belsen und von allerlei Veranstaltungen und Aktionen, würdigten sie den DGB-Kreisvorsitzenden als „unermüdlichen Kämpfer für die Rechte der Entrechteten“.

Anlässlich seines 70. Geburtstages wurde Charly Braun bei der ver.di-Bezirksvorstandssitzung geehrt. Foto: Jürgen Elendt/ver.di

Susanne Kremer von der ver.di-Landesleitung nannte Brauns Aufwachsen in Eickeloh und seinen beruflichen Weg vom Maurerlehrling zum Sozialarbeiter. Mit „Hut ab“ kommentierte sie sein Engagement für eine von Jugendlichen selbstbestimmte Jugendzentrumsarbeit, die er ohne Rücksicht auf berufliche Nachteile verfolgte. Die Wahl-Walsroderin zählte die Breite von Brauns sozialem Handeln auf: Streiks, betriebliche Aktionen, Widerstand gegen atypische Jobs, Internationaler Frauentag, Kita-Gesetz, Betriebsratsgründungen, Antikriegstag, G20-Gipfel, Zug-der-Erinnerung, alternative Medien, Kalender-soziale-Bewegung, Straßentheater zur Rentenforderung, gegen Nazis und Rassismus. Sie kommentierte: „Du bist fast dein ganzes Leben im stetigen Kampf um soziale Gerechtigkeit. Du bist das Gesicht der Gewerkschaften. Vor allem hast du die Herzen derer gewonnen, mit denen du gemeinsam was gemacht hast. Menschen wie dich brauchen wir, die nach vorne gehen und viele mitnehmen."

Aus besonderem Anlass spielte anschließend Tom Kirk freche Lieder.

„Tourismus im Kleinbahnbezirk“

Hohenaverbergen (stl). Auf einer ihrer Sitzungen hat sich die CDU-Fraktion im Rat der Gemeinde Kirchlinteln mit dem Thema „Tourismus im Kleinbahnbezirk“ als Pendant zur Lintelner Geest beschäftigt. Nun möchten die Ratsmitglieder zu einem ersten Ideenaustausch mit den Vereinsvertretern der Heimatvereine und Dorfgemeinschaften sowie den Organisationen mit touristischen Angeboten zusammenkommen. Außerdem sind alle Ortsvorsteher aus den Ortschaften Armsen, Hohen, Luttum, Nedden, Otersen, Stemmen und Wittlohe sowie Petra Lindhorst-Köster vom Tourismusbüro der Gemeinde eingeladen.

„Die Veranstaltung am 16. Januar soll ein erster Aufschlag sein, um die verschiedenen Vereine und Organisationen miteinander zu vernetzen und Vorschläge aus den einzelnen Ortschaften zu bündeln“, so Steffen Lühning. „Wir können uns zum Beispiel die Erstellung einer Radwanderkarte mit örtlichen Attraktionen vorstellen – ebenso ein regelmäßiges Treffen der örtlichen Vereine für Terminabsprachen oder einen gemeinsamen Internetauftritt“, erläutert Hermann Ramme die ersten Ideen. „Ganz konkret und als ersten Schritt wollen wir einen gemeinsamen Veranstaltungsflyer erstellen, der in den Ortschaften verteilt und im Tourismusbüro ausgelegt wird“, ergänzt Lühning. Bürger können ihre Vorschläge an fraktion@cdu-kirchlinteln.de senden.

Toast, Panini & Co. – Die besten Rezepte

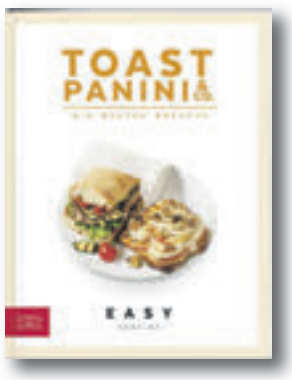

Panini, Tramezzini, Crostini oder Bruschetta, Bagel, Sandwich oder Croque: Belegte Brote, liebevoll gestapelt, verziert, getoastet oder gebacken gehören zu den leckeren Lieblingen überall auf der Welt!
Die besten einfachen Rezepten mit Wow-Faktor gibt es in „Toast, Panini & Co.“ – mit vielen simplen Klassikern, aber auch neu interpretiert, mal trendy , mal gesund. Und damit jeder richtig stapelt, gibt es zu jedem Rezept ein Foto.

€ 4,99

Geschenke aus der Küche

Sie wollen überraschen, verwöhnen und ein wenig Eindruck schinden? Dann sind hausgemachte Geschenke aus der Küche allererste Wahl. Mit einem selbst angesetzten Kirschlikör, einem fruchtigen Mango-Chutney oder handgerollten Trüffeln, individuell und hübsch verpackt, begeistern Sie Gastgeber, Freunde und Geburtstagkinder gleichermaßen.

€ 4,99

Plätzchen, Cookies & Co.

Weihnachten ohne den Duft köstlicher selbst gebackener Plätzchen und Co.? Unmöglich! In diesem Buch finden passionierte Hobbybäcker und Naschkatzen rund 70 Rezepte für jede Gelegenheit: klassische Kokosmakronen, Stollen und Elisenlebkuchen, originelle Geschenkideen wie Cake Pops und Espresso-Kugeln oder raffinierte Kekse wie Chocolate-Chip-Cookies mit Erdnussbutterfüllung.

€ 4,99

Walsroder Zeitung
Lesen, was gefragt ist. Wissen, was gemeint ist!
J. Gronemann GmbH & Co. KG · Lange Straße 14
29664 Walsrode · Tel. (0 51 61) 6 00 50 · www.wz-net.de

Torsten Hambrock (links) wurde zum 25-jährigen Jubiläum geehrt.

25 Jahre bei Firma Gümmer

Rethem (ch). Ein besonderes Jubiläum feierte kürzlich Torsten Hambrock: Seit 25 Jahren ist er für die Firma Gümmer in Rethem als Pulverbeschichter und Industrielackierer tätig. Aufgrund seiner Vielseitigkeit ist er auch schon mit den Malern auf auswärtigen Baustellen gewesen.

Inhaber Heinrich Gümmer ehrte den Groß Eilstorfer, der am 2. Januar 1993 seine Tätigkeit bei der Firma Gümmer begann, mit einer Urkunde zum Jubiläum.

Johanniter informieren über Betreuungsdienst

Bad Fallingbostel. Für Donnerstag, 18. Januar, von 15:30 bis 17 Uhr laden die Johanniter alle Interessierten ein, sich über die Leistungen ihres Betreuungsdienstes zu informieren. In einer gemütlichen Runde wird Ulrike Fischer, Leiterin des Betreuungsdienstes, im Johanniter-Zentrum, Walsroder Straße 2, in Bad Fallingbostel über die vielfältigen Möglichkeiten der Hilfe und Unterstützung sprechen und für Fragen zur Verfügung stehen.

460 Euro spendet „eden of beauty“ für Onkologischen Arbeitskreis

Walsrode (rie). Zum zehnten Mal veranstaltete das Kosmetik- und Friseurunternehmen „eden of beauty“ in der Vorweihnachtszeit wieder eine Tombola für einen guten Zweck. Der Erlös – wie im Vorjahr waren es 460 Euro – kam wieder dem Onkologischen Arbeitskreis zugute.

Der Vorsitzende des Arbeitskreises, Dr. Sirus Adari, bedankte sich jetzt bei der Übergabe bei dem Team um Inhaberin Renata Jucknatova für den Einsatz zugunsten der gemeinnützigen Einrichtung und erläuterte kurz die wesentlichen Aufgaben des Onkologischen Arbeitskreises.

Bei der fast schon traditionellen Tombola des Walsroder Unternehmens „eden of beauty“ wurden Lose an die Kundinnen und Kunden verkauft, die unter anderem die Möglichkeit hatten, einen der Hauptpreise – zwei Gutscheine im Wert von 100 Euro – zu gewinnen.

Justyna Röske-Findeisen, Sonja Gemkow, Dr. Sirus Adari, Renata Jucknatova, Sinah Prüser und Marina Gehrke. Es fehlt Sofie Willke.

Der großzügige Platzvorweiser

Renault Grand Scenic räumt Familien alle Möglichkeiten für große Fahrten ein

Walsrode. Die Zeiten, als ein Automobil eigentlich ausschließlich dafür gebaut wurde, um von A nach B zu fahren, sind schon lange vorbei. Es waren auch die Zeiten, in denen der Nachwuchs in dem kleinen Ablagefach hinter der Rückbank verstaut wurde, wenn der Käfer der Nation die Aufgabe hatte, den Verwandtenbesuch zu absolvieren. Wie komfortabel haben es heute die lieben Kleinen, wenn es auf Reisen geht. Von Sicherheit und gesundheitlichen Schäden soll dabei gar nicht geredet werden. Als ein Fahrzeughersteller, der immer den Familien einen bevorzugten Stellenwert schaffte, kann sich Renault betrachten, denn die Franzosen haben immer wieder Modelle geschaffen, die ihren Aufgaben besser gewachsen waren, als die große Masse der Anbieter.

Im Test:

Renault Grand Scenic Energy dCi 160 EDC

Ideal auf die Verhältnisse von Familien zugeschnitten: Der Renault Grand Scenic bringt zudem eine großzügige Ausstattung mit.

Mit dem Grand Scenic ist Renault nicht den üblichen Weg gegangen, einen SUV aus einem Fahrzeug zu machen, dass ausschließlich über optische Gimmicks zu einem solchen wurde. Renault hat dem Grand Scenic echte Beförderungsqualität mit auf den Weg gegeben, die sich in Radstand, Länge und einem überraschend großen Platzangebot für Passagiere widerspiegelt. Dabei ist es den Franzosen gelungen, auch die Nöte der Autofahrer zu berücksichtigen, die in den Innenstädten nach Parkplätzen wie nach der Nadel im Heuhaufen suchen müssen. Einparksystem und die Länge von 4,64 Meter sind trotz der überragenden Platzstrukturen für die Insassen ein Entgegenkommen, das gern genutzt wird.

Sollen die noch im Wachstum befindlichen Quälgeister adäquat untergebracht werden, bieten sich die Fondsitze aus mehreren Gründen an. Die hintere Reihe ist großzügig bemessen und lässt alle Entfaltungsmöglichkeiten zu, die sich die Passagiere wünschen. Überdies ist hinter Fahrer- und Beifahrerplatz eine Ablageklappe angebracht, die Mitfahrer in dafür vorgesehenem Alter zum Malen anregt oder Hightech-affinen Kindern dafür dient, die Playstation zu platzieren. Was den Schutzbefohlenen Recht ist, kann den Erwachsenen dabei nur billig sein, denn dieser ausladende Platz dient auch ausgewachsenen Mitteleuropäern als begehrter Raum für lange Reisen.

Im Unterboden hat Renault nach bereits mehrjähriger Tradition auch noch Staufächer eingerichtet, die ebenfalls die Laune der Kinder verbessern – bei ausgedehnten Fahrten nicht unwichtig. Außerdem können die Sitzpositionen kaum besser für alle Insassen sein. Das fördert insbesondere die großartige Übersicht, die der Grand Scenic anbietet. Durch den üppigen Platz im Heck ist es überdies möglich, 718 Liter Gepäck aufzuladen, ohne den Passagierraum einzuengen. Dass man aus 1,6 Liter Hubraum eine Menge Leistung zaubern kann, demonstriert der Grand Scenic mit dem Selbstzünder vortrefflich. Da es die Franzosen verstehen, Dieselmotoren zu bauen, die nicht im Kontrast zur Gesetzgebung stehen, bietet sich dieser Motor sogar als primäre Empfehlung an, weil er sehr sparsam und zudem leise ist. Obwohl das Gesamtgewicht des Fahrzeugs aufgrund der komfortablen Bauweise 1,7 Tonnen beträgt, hat der 160 PS-Motor nicht mehr als 5,5 Liter Diesel auf hundert Kilometer verschlungen. Niemand muss sich auch deshalb mit mangelnder Leistung abfinden. Die Biturbo-Aufladung und das kräftige Drehmoment von 380 Newtonmetern schaffen tüchtig Vorschub, wenn dieser gebraucht wird. Unter 10 Sekunden aus dem Stand auf Tempo 100 und eine Spitzengeschwindigkeit von 208 km/h verhelfen dem Familienfahrzeug zu sportlichen Ehren.

Wenn das 6-Gang-Doppelkupplungsgetriebe die Arbeit des Schaltens übernimmt, kann sich der Fahrer voll und ganz dem Verkehr widmen, wenn da nicht die ständige Suche nach Schaltern und Knöpfen wäre, die Renault offensichtlich gern über den Fahrgastraum verteilt, um der Cockpit-Atmosphäre eines Flugzeugs nahe zu kommen. Es bedarf also schon einer längeren Eingewöhnungsphase, um die Vielzahl der überwiegend serienmäßig eingebauten Annehmlichkeiten so ganz nebenbei nutzen zu können.

Kurt Sohnemann

Fahrbericht / Tech. Daten

Renault Grand Scenic Energy dCi 160 Initiale Paris

Hubraum: 1.598 ccm – Zylinder: 4 Reihe – Leistung kW/PS: 118/160
6-Gang-DSG-Automatik – Max. Drehmoment: 380 Nm/1.750 U/min.
Höchstgeschwindigkeit: 208 km/h – Beschl. 0-100 km/h: 9,9 Sek.
Leergewicht: 1.719 kg – Zul. Gesamtgewicht: 2.340 kg
Anhängelast gebr.: 1.850 kg – Gepäckraumvolumen: 718-1.901 Liter
Tankinhalt: 53 Liter – Kraftstoffart: Diesel – Verbrauch (Test): 5,5 l/100 km
Effizienzklasse: A – CO2-Ausstoß: 122 g/km (WA) - Euro 6

Grundpreis: 40.390 Euro

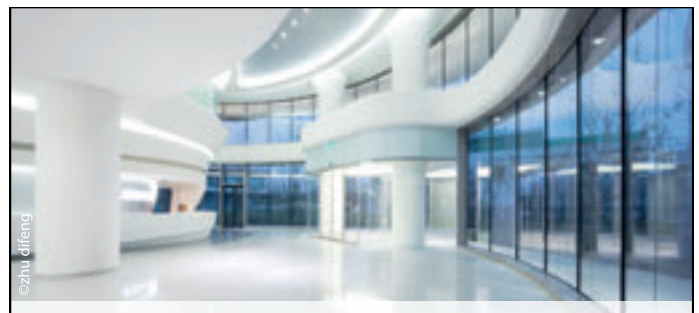

Wir haben zwar nicht die „schickste“ Hütte mit Prunk und Protz, ...

...DAFÜR ABER EIN „COOLES TEAM“ MIT HERZ UND LEIDENSCHAFT.

Service | ŠKODA Service | Aral Tankstelle | Autohaus JOHANNES – Ihr Spezialist für EU-Fahrzeuge

Westendorfer Str. 30 | 29683 Bad Fallingbostel/Dorfmark
johannes-dorfmark.de | info@johannes-dorfmark.de | Tel.: 05163-2004

Positive Ergebnisse für Jaguar und Land Rover

Walsrode (ale/so). Das zum Teil sehr schwierige Autojahr 2017 schließen Jaguar und Land Rover in Deutschland mit einem positiven Ergebnis ab. Die beiden Premiummarken erzielten auf dem deutschen Markt in den zurückliegenden zwölf Monaten Pluswerte von 5,7 Prozent für Jaguar und 7,1 Prozent für Land Rover. Beide Marken bleiben über dem Gesamtmarkt, der 2017 mit einer Steigerungsrate von 3,0 Prozent bilanziert. Damit behaupteten sich Jaguar und Land Rover trotz zahlreicher Negativfaktoren, wie der Diesel-Diskussion, erfolgreich in den Premiumsegmenten des Marktes. Beiträge dazu leisteten mehrere in jüngster Zeit bzw. im abgelaufenen Jahr neu vorgestellte Modelle: zum Beispiel der sportliche Crossover Jaguar F-PACE, das Avantgarde-SUV Range Rover Velar oder der besonders vielseitige Familien-Geländewagen Land Rover Discovery. Geprägt war das Jahr 2017 für Jaguar Land Rover darüber hinaus von massiven Investitionen der deutschen Vertragshändler in ihre Betriebe.

Der Land Rover Velar bildet die neue Spitze der SUVs der britischen Autohersteller.

Mercedes-Benz beschließt erfolgreichstes Jahr aller Zeiten

Die neue E-Klasse hat merklich zum Erfolg des Stuttgarter Konzerns beigetragen. Foto: Mercedes-Benz

Walsrode (jho/so). Mercedes-Benz hat 2017 als erfolgreichstes Jahr aller Zeiten abgeschlossen und den Absatz um 9,9 Prozent auf 2.289.344 Fahrzeuge gesteigert. Das Wachstum in der Pkw-Sparte wurde im Vorjahr besonders durch die neue E-Klasse Limousine und das T-Modell sowie die SUVs getrieben. Dank des Erfolgs in allen drei Kernregionen Europa, Asien-Pazifik und NAFTA ist Mercedes-Benz das zweite Jahr in Folge die absatzstärkste Premiummarke in der Automobilbranche. Keine andere deutsche Automobilmarke im Premiumsegment wies 2017 zudem ein so hohes Wachstum auf.

Dr. Dieter Zetsche, Vorstandsvorsitzender der Daimler AG und Leiter Mercedes-Benz Cars: „Mercedes-Benz Cars hat im vergangenen Jahr mehr als 2,4 Millionen Mercedes-Benz und smart an Kunden weltweit ausgeliefert. Wir haben uns damit das siebte Jahr in Folge selbst übertroffen. Mit unserer Kernmarke Mercedes-Benz waren wir 2017 erneut die absatzstärkste Premiummarke. Darauf können wir stolz sein – und darauf bauen wir auf. Der Erfolg in unserem Kerngeschäft ist die Basis, die Mobilität der Zukunft aktiv zu gestalten. In 2018 gehen wir diesen Weg mit CASE konsequent weiter.“

Die ŠKODA FABIA Wunschwochen bis 31. Januar.

Jetzt gibt es den ŠKODA FABIA mit attraktiven Highlights als Sondermodell CLEVER oder COOL PLUS. Zum Beispiel den ŠKODA Fabia Cool Plus (60 PS) mit Klimaanlage, beizbaren Vordersitzen, Freisprecheinrichtung, geteilter Rücksitzlehne, höhenverstellbaren Fahrersitz u.v.m. Jetzt bereits **ab 109,00 €** monatlich[1]. ŠKODA. Simply Clever.

EIN ANGEBOT DER ŠKODA LEASING[1]:

ŠKODA FABIA 1,0l 44 kW (60 PS)	
Sonderzahlung	0,00 €
Nettodarlehensbetrag (Anschaffungspreis)	10.654,88 €
Sollzinssatz (gebunden) p.a.	3,22 %
Effektiver Jahreszins	3,22 %
jährliche Fahrleistung	10.000 km
Vertragslaufzeit	48 Monate
Gesamtbetrag	11.359,04 €
48 monatliche Leasingraten à	**109,00 €**
Zzgl. Überführungskosten[2]	695,00 €

Kraftstoffverbrauch in l/100 km, innerorts: 5,9; außerorts: 4,3; kombiniert: 4,9; CO_2-Emission, kombiniert: 110 g/km (gemäß VO (EG) Nr. 715/2007). Effizienzklasse C

[1] Ein Angebot der ŠKODA Leasing, Zweigniederlassung der Volkswagen Leasing GmbH, Gifhorner Straße 57, 38112 Braunschweig, für die wir als ungebundener Vermittler, gemeinsam mit dem Kunden, die für den Abschluss des Leasingvertrags nötigen Vertragsunterlagen zusammenstellen. Bonität vorausgesetzt. Alle Werte inkl. gesetzlicher Mehrwertsteuer. Nach Vertragsabschluss steht Verbrauchern ein gesetzliches Widerrufsrecht zu.
[2] Händler-Überführungskosten sind zusätzlich und separat an uns zu entrichten.

Kraftstoffverbrauch für alle verfügbaren Motoren in l/100 km, innerorts: 6,1–4,4; außerorts: 4,4–3,7; kombiniert: 4,9–3,9; CO_2-Emission, kombiniert: 112–101 g/km (gemäß VO (EG) Nr. 715/2007). Effizienzklasse C–A
Abbildung zeigt Sonderausstattung.

WINKELMANN AUTOMOBIL-HANDELSGesellschaft mbH
Lüneburger Str. 62-72, 29614 Soltau
Tel.: 05191/9822-600, Fax: 05191/9822-40
skoda.info@autohaus-winkelmann.de, www.autohaus-winkelmann.de

Klein-SUV jetzt auch mit Allrad

Ford EcoSport, hier als 125-PS-Turbobenziner in Titanium-Ausführung. *Foto: Koch*

Estoril. 2014 bringt Ford bei uns den EcoSport auf den Markt, überarbeitet ihn schon 2015 gründlich. Denn die Qualität des damals aus Übersee kommenden Weltmodells hätte besser sein können. Die Anmutung stimmte nicht. Es war innen zu laut. Und auch die zu weiche Abstimmung ließ fahrdynamisch viel zu wünschen übrig. Das alles ist jetzt passé. Und bei der gerade im portugiesischen Estoril vorgestellten Neuauflage, die Ende Februar ab 18.590 Euro bei den Händlern steht, hat Ford sogar noch einiges draufgelegt.

Der nun in Rumänien gebaute fünftürige Fünfsitzer, im Boomsegment kleiner SUV im Umfeld etwa der neuen Hyundai Kona, Kia Stonic und Seat Arona unterwegs, fährt mit markanter modellierter Motorhaube, höher platziertem Kühlergrill und angewinkelten Scheinwerfern auf rund vier Metern Länge solide verarbeitet und leiser vor, wirkt qualitativ für seine Klasse jedenfalls standesgemäß. 2,5 Meter Radstand bieten sogar im Fond ganz ordentlich Platz. Das Gepäckabteil fasst 356 bis 1238 Liter. Mit dem größeren Touchscreen-Monitor fällt endlich auch die Bedienung leichter.

Die recht spritzigen 1,0-Liter-Turbobenziner leisten 125 und 140 EcoBoost-PS, die durchzugsstärkeren und genügsameren, bei 21.090 Euro beginnenden 1,5-Liter-Turbodiesel 100 und 125 PS, wobei der kraftvollere EcoBlue erst ab Sommer lieferbar ist, und zwar in Verbindung mit dem erstmals erhältlichen Allrad. Auch ein 100-PS-Turbobenziner ist noch geplant. Die aktuellen Drei- und Vierzylinder in der Liste machen die leer fast 1350 bis knapp unter 1500 Kilo schweren SUV in der Spitze 160 bis Tempo 188 schnell, sollen in Verbindung mit Sechsgang-Schaltgetriebe oder -Automat sowie Stopp/Start-Spritsparfunktion im Mix nur 4,1 bis 5,8 Liter verbrauchen.

Wir sind im 125-PS-Benziner und schon im 125-PS-Diesel unterwegs gewesen. Deren Bordcomputer haben bei uns am Ende nach eher moderater Fahrt über Landstraßen und Autobahn 7,1 (statt 5,2) und 5,8 (statt 4,5) Liter angezeigt. Optimierte Feder-/Dämpferraten und eine direktere Übersetzung der elektro-mechanischen Lenkung verbessern die Straßenlage, erhöhen die Fahrdynamik. Der Allrad, mit dem sich Ausflüge in leichteres Gelände wagen lassen, analysiert ständig die Bodenverhältnisse, verteilt umgehend die nötige Kraft zwischen vorn und hinten, trägt so zu mehr Bodenhaftung bei. Die Bremsen, vorn innenbelüftete Scheiben, hinten Trommeln, packen standfest zu.

Fazit ist, die SUV bleiben hoch im Kurs. Laut Ford-Deutschland-Verkaufschef Wolfgang Kopplin ist schon jeder vierte Neuwagen in Europa ein Modell dieses Typs. „Und ein Ende ist nicht abzusehen!“ Mit dem Fiesta Active kündigt Kopplin für Frühjahr zudem einen neuen Klein-Crossover an. Neben dem wendig-agilen EcoSport, dem kompakten Kuga und dem größeren Edge werde dann „aus dem Trio gewissermaßen ein Quartett“.

Günther Koch

Kia Picanto jetzt auch in der „Edition 7 Emotion“

Walsrode (smi/so). Die neue Generation des Kia Picanto, die 2017 eingeführt wurde, präsentiert sich als modernes City Car mit dynamischem Design, hohem Komfort und einem für diese Klasse üppigen Platzangebot. Nun bietet Kia Privatkunden den Stadtflitzer zu einem besonders günstigen Komplettpreis an: Bei teilnehmenden Kia-Händlern kann der Picanto ab sofort in der limitierten Ausführung „Edition 7 Emotion“ bestellt werden, die die Ausstattungselemente der Version Edition 7 und des Sonderausstattungspakets „Emotion“ beinhaltet. Wie bei jedem Kia ist die 7-Jahre-Kia-Herstellergarantie auch bei dem limitierten Aktionsmodell im Preis inbegriffen.

Der Kia Picanto wird jetzt besonders attraktiv für die Autofahrer. *Foto: Kia*

Zur Ausstattung des Picanto Edition 7 Emotion gehören unter anderem Klimaanlage, Sitzheizung vorn, beheizbares Lederlenkrad, Audiosystem mit USB- und AUX-Anschluss, Bluetooth-Freisprecheinrichtung, Zentralverriegelung mit Funkfernbedienung, elektrische Fensterheber vorn und hinten, elektrisch einstellbare und beheizbare Außenspiegel, Dämmerungssensor, Bordcomputer, Außentemperaturanzeige und höhenverstellbarer Fahrersitz. Hinzu kommen praktische Elemente von der 12-Volt-Steckdose in der Zentralkonsole bis zum Gepäckraum mit herausnehmbarem Boden, Gepäcknetzösen und Beleuchtung.

Unsere Aktionszulassungen.[1]

ŠKODA RAPID SPACEBACK Cool Edition 1,2l TSI
81 kW (110 PS): deep black perlffekt, EZ 10/2017, 50 km, AHK, Klima, ZV/FFB, el. Fh., 16" Alufelgen, Parkpilot hinten
Kraftstoffverbrauch in l/100 km, innerorts: 6,2; außerorts: 4,2; kombiniert: 4,9; CO_2-Emission, kombiniert: 111 g/km (gemäß VO (EG) Nr. 715/2007). Effizienzklasse B
14.820,– €

ŠKODA FABIA COOL EDITION 1,0l
55 kW (75 PS): deep black perleffekt, EZ 03/2017, 50 km, Sitzheizung, Freisprecheinrichtung, ZV/FFB, Klima, Alufelgen,
Kraftstoffverbrauch in l/100 km, innerorts: 5,8; außerorts: 4,3; kombiniert: 4,8; CO_2-Emission, kombiniert: 109 g/km (gemäß VO (EG) Nr. 715/2007). Effizienzklasse C
12.420,– €

ŠKODA FABIA COMBI Cool Edition 1,0l
55 kW (75 PS): laser weiß, EZ 07/2017, 50 km, Klima, Sitzheizung, ZV/FFB, el. Fh., DAB+
Kraftstoffverbrauch in l/100 km, innerorts: 5,9; außerorts: 4,4; kombiniert: 4,9; CO_2-Emission, kombiniert: 111 g/km (gemäß VO (EG) Nr. 715/2007). Effizienzklasse C
12.420,– €

ŠKODA RAPID SPACEBACK Drive 1,2l TSI
81 kW (110 PS): moom weiß perleffekt, EZ 10/2017, 50 km, Navi, Xenon, Panoramaglasdach, Parkpilot vorne & hinten, 17" Alufelgen
Kraftstoffverbrauch in l/100 km, innerorts: 6,2; außerorts: 4,2; kombiniert: 4,9; CO_2-Emission, kombiniert: 111 g/km (gemäß VO (EG) Nr. 715/2007). Effizienzklasse B
18.820,– €

ŠKODA FABIA Drive 1,2l TSI
66 kW (90 PS): quarz grau metallic, EZ 07/2017, 50 km, AHK, Navigation, Telefonfreisprecheinrichtung, 16" Alufelgen
Kraftstoffverbrauch in l/100 km, innerorts: 6,0; außerorts: 4,0; kombiniert: 4,7; CO_2-Emission, kombiniert: 107 g/km (gemäß VO (EG) Nr. 715/2007). Effizienzklasse B
16.420,– €

ŠKODA FABIA COMBI Drive 1,2l TSI
66 kW (90 PS): cappucino beige metallic, EZ 07/2017, 50 km, AHK, Navi, ACC, Klima, Sitzheizung, 16" Alufelgen
Kraftstoffverbrauch in l/100 km, innerorts: 6,0; außerorts: 4,0; kombiniert: 4,7; CO_2-Emission, kombiniert: 107 g/km (gemäß VO (EG) Nr. 715/2007). Effizienzklasse B
17.330,– €

[1] Garantie läuft ab Erstzulassung des Fahrzeugs.

Kraftstoffverbrauch für alle verfügbaren Motoren in l/100 km, innerorts: 10,2–3,7; außerorts: 6,4–2,0; kombiniert: 8,1–2,9; CO_2-Emission, kombiniert: 187–82 g/km (gemäß VO (EG) Nr. 715/2007). Effizienzklasse E–A+
Abbildung zeigt Sonderausstattung.

KAHLE & MECKERT

Autohaus Kahle & Meckert KG
Werner-von-Siemens-Str. 6, 29664 Walsrode
Tel.: 05161-98990, Fax: 05161-989937
info@kahle-meckert.de

www.kahle-meckert.de

Feiern Sie mit uns am 20. Januar 2018.

Vielleicht die cleverste Art, ins neue Jahr zu starten. Besuchen Sie uns zum großen ŠKODA Buffet und erleben Sie am Samstag, 20. Januar, von 9.00 bis 14.00 Uhr einen Tag voller kulinarischer und automobiler Köstlichkeiten. Zum Beispiel unsere Sondermodelle CLEVER: CITIGO, FABIA, RAPID und OCTAVIA kommen jetzt mit einer großen Portion Extras. Sie sehen: Es erwarten Sie Highlights satt! Wir freuen uns auf Sie!
ŠKODA. Simply Clever.

AUTOHAUS KAHLE & MECKERT KG
Werner-von-Siemens-Straße 6, 29664 Walsrode
Tel.: 051619899-77, Fax: 051619899-37
Email: info@kahle-meckert.de

KAHLE & MECKERT

www.kahle-meckert.de

Personenbeförderung auch im Rollstuhl!
Wir rechnen mit allen Krankenkassen ab!
Diese Nummer muss man haben!
0800 931 5000 Kostenlos natürlich!
Taxi und Transport Fallingbostel GmbH

Baumarkt

ISOKLINKER®
Verklinkerung + Dämmen + Verschönern in Einem.
Lieferung, Montage, Baubetreuung
Mekwinski Bauelemente GmbH
Unter den Eichen 1 · 29643 Neuenkirchen
Tel. 05193/6701 · Fax 05193/1077

ISOKLINKER®
Verklinkerung + Dämmen + Verschönern in Einem.
Bausatz · Montage · Sonderangebote
Isoklinker-Systeme R. Eschmann
Celler Straße 53c · 29308 Winsen
05143/93092 · www.r-eschmann.de

KRELINGER HOLZWERKSTATT
EINBAUMÖBEL · KÜCHEN · BAUTISCHLEREI
Krelingen 198 • 29664 Walsrode
info@krelinger-holzwerkstatt.de
Tel. 0 51 67 / 970-162
www.krelinger-holzwerkstatt.de

Garten

Baumstubbenfräsen
Mario Graßmann
... schnell u. preiswert!
Tel. 0 51 64 / 8 02 76 87 Mobil 01 62 / 5 61 39 78

BAUM- & FORSTSERVICE ARIBERT HEIDT
DIPLOM-FORSTWIRT
Seilklettertechnik · Hubarbeitsbühne
Tel. 0 51 64 / 80 20 56 oder 01 71 / 7 48 77 16

Markenzäune
Rainer Grumpelt
☎ 05073 / 330

Baumfällungen und Hubsteigerarbeiten
Tel. 0 51 68 / 2 28 99 33

Baugrundstücke - Gesuche

Suche Baugrundstück, 600 - 1000 m², gerne abgelegen, in Walsrode und Umgebung.
☎ 0179 / 2224468

durchgehend geöffnet **Digital-Bilder ab -,17**
WO SONST Walsrode Lange Straße 21, Tel. 0 51 61 / 58 84

Vermietungen allgem.

WALSRODE
Beethovenstraße
Garagen zu vermieten
Weitere Garagen auf Anfrage!
☎ 0 51 61 / 30 17

2-Zimmer-Whg.

Schöne helle 2 Zi. Whg, ca. 65 m² Wfl., EBK, Wannenbad, Abstellraum, OT. Dreikronen ab sofort frei ☎ **0172-7740595 o.**

3-Zimmer-Whg.

3 Zi., Kü., Bad, Hochparterre, Garten, in Walsrode, z. 1.3., KM 300 € + NK + MS.
☎ 05162 / 5110

3-Zimmer-Whg. zu vermieten
Walsrode, Zentrum, Balkon, 90 m², 520,- € KM.
Weitere 1-, 2-, 3-, 4-, 5-Zi.-Whg. auf Anfrage.
☎ 0 51 61 / 30 17

Bomlitz. 3-Zi-Whg., EBK, Vollbad, Gäste-WC zu vermieten, m. Terrasse u. Gartenanteil, 82 m², KM 4,90€/m², Endenergieverbrauch 83,9 kWh/m²*a.
☎ 0172 5410893

Honerdingen: schöne 3-Zi.-Whg. im eig. Haus, ca. 63 m², EBK, ebenerdig, gr. Garten, Parkpl., ab 1.3., KM 370 € + NK + 2 MM MK.
☎ 0160 - 3637582

4- und Mehr-Zi.-Whg.

Bad Fallingbostel. 4-Zi.Whg, 1 OG, Küche, Bad, Balkon, Garage u. Gartennutzung, KM 390 € + NK. ☎ 05162 / 5110

Häuser

DHH Neubau in Hodenhagen, 4 Zi., 133 m², KM 850,- €, ab 1.4. ☎ 0174 / 5357873

Gewerbeobjekte

Isolierte Halle 180-200 m²
Betonboden, im GG Honerdingen zu vermieten. Teilfläche möglich. 3,75 €/m² netto, kalt.
Tel. 0 51 62 / 90 99 93 oder 0172 646 82 00

Zu vermieten:
Ladenfläche in Walsrode
Zentrum, beste Lage, 85 m², 630,- € Netto-K-Miete.
Tel. 0170 / 5 51 46 96

Mietgesuche

Berufstätiger sucht Wohnung in Dorfmark. Ebenerdig, ca: 70 m² mit Küche und Dusche in Ruhiger Lage. Kaltmiete sollte nicht 350 Euro überschreiten. Kleintierhaltung sollte erlaubt sein (1 Kater). ☎ 0175/3425510

Soldat, 49 J., NR, sucht 2-3-Zi.-Whg. im Raum Lindwedel/Hope, bis 550 € WM.
☎ 01525 / 3365565

Suche 2-3-Zi-Whg. mit EBK in Krelingen. ☎ 01578-1551802

VERTRAULICH!
Aktenvernichtung ist Vertrauenssache.
Bei uns bleibt Geheimes geheim.
Ein Anruf genügt.
Aktenvernichtung – mit Sicherheit.
COHRS ENTSORGUNG
05191/96 85-0
info@cohrs-entsorgung.de

Automarkt

UNFALL-REPARATUREN...
...kein Problem - wir kümmern uns!
Wir sind für Sie da:
Mo. - Fr. 7:30 - 19 Uhr, Sa. 9 - 13 Uhr
Für weitere Info fotografieren Sie einfach diesen QR-Code mit Ihrem Mobiltelefon mit Barcode-scanner-Software.
BOSCH Service
● Car-Service ● Kfz-Zubehör ● Anhängerverleih
AUTOZUBEHÖR **PLESSE**
Kfz-Meisterbetrieb · 29664 Walsrode
Rudolf-Diesel-Straße 1A
Tel. (05161) 9860-0 · Fax (05161) 9860-50

Alles in einer Hand!
• TÜV-Vorbereitung
• TÜV-Abnahme
• AU-Abnahme
3x wöchentlich TÜV-Abnahme
Meyerhoff
Kfz-Meisterbetrieb
Klein Harler Str. 8
Kroge
Tel. 0 51 63 / 66 61
Fax 0 51 63 / 4 48
Wir machen, dass es fährt

Ihr Anhänger-Zentrum
BF – Koch – Barthau
gebraucht ab € 150,00, OT Tewel
Tel. 0 51 95 / 24 31, Fax 9 72 82 00

FKS Ihr Partner rund ums Auto!
• Beulen • Schrammen • Kratzer • Aufbereitung
Quintusstr. 53 - 29664 Walsrode - Tel. 0 51 61 / 8 06 35 87

WO SONST **Passbilder ab 7,95** sofort zum mitnehmen
Walsrode - Lange Straße 21 - 0 51 61 / 5 88 4

Mazda

Original **MAZDA**-Ersatzteile · Wartung nach **MAZDA**-Vorgaben
Wir bieten allen Fahrern unserer Schwestermarke **MAZDA** unseren gewohnt guten Service! **Versprochen.**
25 JAHRE AUTOHAUS Hohmann GmbH
Otto-Hahn-Str. 7 · 29664 Walsrode
Tel. 0 51 61 - 60 08-0

Mit Ihrer Unterstützung können wir viel bewegen.
www.brot-fuer-die-welt.de
Postbank Köln 500 500 500

VW

Gebrauchte mit Automatik/DSG
13x sofort lieferbar, von Polo bis Phaeton, **z. B. Touran**, 7-Sitzer, Tempomat, Navi, City-Notbremsfunktion u. v. m., 81 kW, nur 19450 km,
Aktionspreis 24335 €
www.volkswagen-marquardt-lenthe.de
Schwarmstedt, Tel. 0 50 71 / 98 17 18

Kfz-Ankauf

Wir kaufen Wohnmobile + Wohnwagen
☎ 03944-36160
www.wm-aw.de Fa.

Zweiräder

Suche alten Vesparoller oder altes Motorrad, z.B. DKW-NSU-Zündapp KS-Honda Monkey z. Restaurieren.☎ 0175 / 7093119

Verkäufe

www.Foto-Art-walsrode.de

IP Umstellung? Planung & Umsetzung: Tel. 0 51 61 / 94 94 94

Biete schwarze **Konferenztische in Trapezform** sowie passende Stühle (Lackiertes Holz). Preis VS. ☎ 0173 7941901

Bosch Einbaukühlschrank mit Gefrierfach 80 €, ausziehb. Essti. m. 6 Stühlen, sehr gut erh., 100 €, gr. Backgammonspiel zum Aufklappen 30 €, Bio-Schrot-Mühle, Jupiter 561, 30 €, alter mass. Eichensessel, dicke Polsterung, 50 €, Messing-Stehlampen, div. Tischlampen, Messing, gut erh., umständeh. ☎ 05166 / 930349

Wittig
WO SONST
Das besondere **Geschenk!**
Der **Wittig-Gutschein**
liebevoll verpackt.
Walsrode
Telefonische Bestellung:
0 51 61 / 58 84
durchgehend geöffnet

IHR EDV-SERVICE-PARTNER
MW-SYSTEMS
Moorstr. 69, 29664 Walsrode
Tel. 05161 - 60 29 12
Tinte+Toner | Notebooks | PCs

Kaffeevollautomat De'Longhi, Modell Magnifica, sehr guter Zustand, kompl., nichts defekt, VB 110,- €. ☎ 0174-6768467

Kanthölzer zu verkaufen: ca. 33 St., Kiefer, abgelagert. Stärken: 20 x 20, 22 x 16, 16 x 12 cm, in 3 m und 2,50 m Länge, Preis VS. ☎ 0160 - 90208003

Unsere zertifizierten Zweithaar-Spezialistinnen Martina Walker und Birgit Savage stehen Ihnen beratend zur Verfügung.
Intercoiffure ANNUSSEK
Großer Graben 6, 29664 Walsrode, Tel. 0 51 61 / 7 25 87
info@friseurannussek.de – www.friseurannussek.de

Langlauf-Skier (Fischer), 2 u. 1,8 m, Stöcke u. LL-Schuhe, Gr. ca. 45 u. 39, LL-Herrenanzug u. Damen-Kombi, neuwertig.
☎ 05161 / 3852

Radio mit Kassettenteil, flaches Radio, Verstärker, Teppich, 2 Brücken, diverse andere Teile, alles günstig. ☎ 05161 / 49810

Verkaufe gut erhaltenes Kojenbett, Kiefer, 2 m Lang, 0,90 m Breit mit Lattenrost/Matratze und 2 gr. Rollschubkästen. Preis VS. ☎ 05161 / 49800

Jetzt neu bei uns:
Klimaneutrale Heizöle
Infos unter Telefon 05161 / 9893-0 oder auf www.centralheide.de
Raiffeisen Centralheide RCH

Zeitungsleser wissen mehr.

TEICHFOLIE
nach Maß, in jeder Größe (mit Lieferservice).
● Bauanleitung für Teiche, Wasserläufe und Schwimmteiche
● Oase-Pumpen und -Filter
● Brücken (massiv Eiche)
BERND KREITLOW
Hollige 42, bei Walsrode
Telefon 0 51 61 / 62 92
www.teich-bernd.de

Ihr professionelles Zweithaarstudio und Top-Friseursalon in Walsrode
Staunen Sie mal rein – wir finden Service gut!
Bettina Bissel Friseuren und Perücken
WALSRODE · Lange Str. 7
Tel. 0 51 61 / 33 02
HODENHAGEN · Heerstr. 40 (im Aller-Ambiente)
Tel. 0 51 64 / 80 29 25
www.Bettina-Bissel.de

Landwirtschaft

2 Seitenkipper 5,7 t, Preis VS.
☎ 0162 / 7603502

Ankäufe

Geschichte bis 1945, Privathistoriker sucht: Soldatenfotos, Alben, Bücher, Abzeichen, Urkunden, Soldbücher, Bajonette, Helme, Feldpost, usw.
☎ 04231-930162

Kaufe Altmotorrad, Moped oder Roller. Auch Unfall oder schlechter Zust. u. Teile. Alle Marken u. Bj. ☎ 05166 / 432 oder 0172 / 4346465

Runder Esstisch, Ø 100 cm, alt (keine Kiefer) gesucht.
☎ 05161/6298

Ihr Einsatz ist unbezahlbar. Deshalb braucht sie Ihre Spende.
www.seenotretter.de

WhatsApp – Für Einsteiger und Fortgeschrittene

WhatsApp, die beliebte und kostenlose Nachrichten-App für Smartphones, lässt sich aus dem Alltag von Millionen Menschen in Deutschland nicht mehr wegdenken. Wir zeigen, wie man täglich mit seinen Liebsten in Kontakt bleiben kann. Kurze Nachrichten, Fotos und sogar Videos sind schnell an eine oder mehrere Personen verschickt. Und wenn es direkter sein soll, kann mit WhatsApp über das Internet auch telefoniert werden – sogar mit bewegten Bildern.
Vom Einstieg in WhatsApp bis zum Backup aller Daten und dem Umzug auf ein anderes Handy lernt man alle wichtigen Funktionen von IPhones und Android-Geräten zu nutzen.
broschur
170 x 240 mm
160 Seiten
nur 9,95 €
Walsroder Zeitung
Lesen, was gefragt ist. Wissen, was gemeint ist!
J. Gronemann GmbH & Co. KG · Lange Straße 14
29664 Walsrode · Tel. (0 51 61) 60 05 - 0 · kalender@wz-net.de

An jeder Ecke etwas los!
J. Gronemann GmbH & Co. KG · Lange Straße 14 · 29664 Walsrode
Tel. (0 51 61) 60 05 47 · findling@wz-net.de · www.findling-heideregion.de

Stellenangebote

Für unser Restaurant suchen wir erfahrene, gerne auch ältere (w/m)

Servicemitarbeiter

in Voll- oder Teilzeit. Wir bieten einen attraktiven Arbeitsplatz mit übertariflicher Vergütung.

Senden Sie Ihre Daten mit Telefonnummer an **jochenshof@t-online.de**
Frau Maxrath wird mit Ihnen Kontakt aufnehmen.

Jochenshof GbR, Schafwinkeler Dorfstraße 2
27308 Kirchlinteln-Schafwinkel

Wir sind der größte Vogelpark der Welt
und suchen zur Verstärkung unseres Teams für die Saison 2018

WELT VOGEL PARK WALSRODE

in Vollzeit / Teilzeit

- **Koch** (m/w)
- **Servicekräfte** (m/w) **für unser Restaurant Rosencafé**
- **Verkaufshilfen** (m/w) **für unsere Imbisse**
- **Verkaufshilfen** (m/w) **für unseren Souvenir-Shop**
- **Mitarbeiter** (m/w) **für unseren Kassenbereich**
- **Küchenhilfen** (m/w)

Außerdem suchen wir für eine geringfügige Beschäftigung:

- **Promoter** (m/w) **für Messen und Veranstaltungen**
- **Park-Ranger** (m/w)
- **Schüler, Studenten, Hausfrauen und Rentner** (m/w)
  für alle Bereiche der Gastronomie und im Souvenir-Shop

Fühlen Sie sich angesprochen?
Dann freuen wir uns auf Ihre Bewerbung, die Sie bitte vorzugsweise per E-Mail an **info@weltvogelpark.de** senden.

Weltvogelpark Walsrode – Vogelpark Walsrode GmbH
Am Vogelpark – 29664 Walsrode
Tel.: 0 51 61 60 44-0 – www.weltvogelpark.de

Einrichtungsleitung Bad Fallingbostel w/m

Die European Homecare GmbH sucht ab dem 1. Februar 2018 für eine Asylbewerberunterkunft in Bad Fallingbostel eine Einrichtungsleitung. Abgeschlossenes Studium/Ausbildung im sozialen Bereich erwünscht, ebenso Erfahrung im Flüchtlingswesen sowie Personalführung. Arbeitszeit Mo.-Fr.

Bitte senden Sie bei Interesse Ihre Bewerbungsunterlagen per E-Mail an: bewerbung@eu-homecare.com.

BIST DU DIE PERSON, DIE WIR SUCHEN?

SERVICEBERATER/IN
als Unterstützung für unser Team gesucht

Du bist bereits ausgebildete/r Serviceberater/in oder Mechaniker/in mit dem Wunsch als Serviceberater/in weitergebildet zu werden?

Dir macht es Spaß, Kunden ehrlich zu beraten, anstatt nur zu verkaufen?

Du möchtest eine abwechslungsreiche, verantwortungsvolle Tätigkeit ausführen, die Dich herausfordert, anstatt Dich zu langweilen?

Du möchtest den Unternehmenserfolg aktiv mitgestalten, anstatt nur Anweisungen auszuführen?

Du hast Lust in einem jungen Team mit lockerem, familiärem Umgang zu arbeiten, anstatt in einem großen, unpersönlichen Betrieb mit Druck und Rangelei?

Wenn ja, dann sollten wir uns unbedingt kennenlernen!

Das Autohaus Johannes in Dorfmark ist ein mittelständisches Familienunternehmen mit 27 Teammitgliedern. Als EU-Fahrzeugspezialist mit eigener Vertragswerkstatt für VW und Škoda bieten wir unseren Kunden einen kompetenten Komplett-Service. Wir sind moderne Traditionalisten, die seit mehr als 60 Jahren und nun in 3. Generation alles rund um das Thema „Auto" l(i)eben. Wir vertreten das Motto „wir haben zwar nicht die schickste Hütte mit Prunk und Protz, aber dafür ein cooles Team mit Herz und Leidenschaft". Bei uns zählt der Mensch – egal ob Kunde oder Mitarbeiter.

Wenn Du jetzt denkst „jawoll, das ist was für mich!", dann sende Deine kompletten Bewerbungsunterlagen inkl. frühestmöglichem Einstiegstermin sowie Gehaltsvorstellung an: Autohaus Werner Johannes GmbH Sara Hoffmann | Westendorfer Str. 30 | 29683 Bad Fallingbostel oder per E-Mail: sara.hoffmann@johannes-dorfmark.de

Service · ŠKODA Service · ARAL Aral Tankstelle

Autohaus JOHANNES
Ihr Spezialist für EU-Fahrzeuge

Westendorfer Str. 30 | 29683 Bad Fallingbostel/Dorfmark
johannes-dorfmark.de | info@johannes-dorfmark.de | Tel.: 05163-2004

Wir suchen zu sofort Paketzusteller/innen mit Führerschein Klasse B für feste Touren im Raum Langwedel in Festanstellung. Einsatzort Depot Bomlitz. **Zusätzlich werden Aushilfsfahrer/innen** für die Samstagszustellung auf 450,- € Basis **gesucht**. Ideal für Rentner/Frührentner und Studenten.
☏ 0172/6960960 + 04255 / 1485

Wir suchen ab sofort

Packer & Kommissionierer
(m/w)
in Bad Fallingbostel
in Teilzeit/Vollzeit und auf 450-€-Basis.

Haben wir Ihr Interesse geweckt?
Dann bewerben Sie sich bei uns:
Tel.: 0 42 31 - 6 77 39 60 oder per E-Mail an bewerbung@lds-verden.de

LDS
Max-Planck-Str. 5b, 27283 Verden
Weitere Stellenangebote auf www.lds-verden.de
Wir freuen uns auf Sie!

InterVertriebs GmbH

Wir suchen

Fachberater (m/w)
für Garagentore, Markisen, Rollläden

Teamassistenz (m/w)
für die telefonische Pflege von Kundenkontakte und zur Unterstützung der Fachberater im Verkauf

Wir bieten
- Unbefristete Festanstellung
- Selbstständiges Arbeitsumfeld mit hoher Eigenverantwortung

Senden Sie Ihre Bewerbung bitte:
Intervertriebs GmbH, z.Hd. Jürgen Fedderke
Marie-Curie-Straße 13, 27283 Verden
per Mail an: j.fedderke@intervertrieb.de

---

eINFACH.
eLeGANT.
FLeXIBeL.

Kostenlos und unverbindlich testen.

WZ-ePaper

Registrieren Sie sich unter www.wz-net.de/epaper

Suche Hausmeister (Rentner) für Privathaushalt, ca. 5-10 Std./Wo. ☏ 0160 - 3637582

Su. Haushaltshilfe, 2x wöchentl., gern englischsprachig, Nähe Hodenhagen Zuschr. an den Verlag unter WAL 1589658

Kommissionierer/Lagerhelfer m/w im Raum Walsrode und Soltau ab sofort gesucht!
A&H Zeitarbeit GmbH
info.rotenburg@ah-zeitarbeit.de
☏ 04261-9610703

Kraftfahrer FS-Klasse C1, oder alt Drei, für 7,5t LKW **gesucht.** 5 Tage Woche von 7:30 – 18:00 Uhr, eigener PKW, Fahrerkarte und Module sind Voraussetzung. Einsatzort Depot Bomlitz. ☏ 0172/6960960 + 04255 / 1485

Nettes Team sucht ab sofort Reinigungskraft im Einkaufsmarkt Walsrode, Rudolf-Diesel-Str., Az: Mo.-Sa. 6:15 - 8:00 Uhr, 10,30 € Stdl., Mini-Job, 3 Wochen pro Monat.
Haboclean Gebäudereinigung.
☏ 05741 / 602663

Zur Überwachung von Monitoren im **Nachtdienst in Walsrode**, suchen wir zuverlässige Mitarbeiter/innen.
Sie erreichen uns wie folgt:
Mo. - Fr. von 9 bis 18 Uhr unter:
Tel.: **05161 9877-98**
E-Mail: **hoyer@hoyer.ps**
Wir freuen uns auf Ihre Bewerbung.

Servicekraft für Spielhalle gesucht. Freundlich, teamfähig, zuverlässig, flexibel, in Vollzeit. Standort: **Hodenhagen.**
First Casino Entertainment GmbH, Postfach 800210, 21002 Hamburg.
Mail: office@fceg.de
☏ 0176 / 63779545

Walsrode · Honerdingen 107

HeideBackHaus
RESTAURANT IMBISS · BÄCKEREI CAFÉ
die Bäckerei mit dem Back-Theater

Bäcker/in gesucht

Vollzeit/Teilzeit – 5-Tage-Woche
Arbeitszeiten von 5 - 13 Uhr
Öffnungszeiten: 8 - 18 Uhr
Back-Theater Aufführungen ab 14:00 - 17:30 Uhr
Telefon: 0 51 61 / 98 48 48
www.heidebackhaus.de

Wir suchen für unser Restaurant für sofort
eine **Restaurantfachkraft/Büfettkraft** (m/w)
sowie eine **Küchenhilfe** (m/w)
in Festanstellung oder auf 450-Euro-Basis.
Persönliche Vorstellung gerne nach vorheriger telefonischer Absprache.
Rethemer Fähre, Anneliese Schou, Kirchwahlingen 16
29693 Böhme, Tel. 0 51 65 / 20 33

RETHEMER FÄHRE
Inh. Anneliese Schou · direkt an der B 209
CAFÉ · RESTAURANT Rethemer Fähre Ruf 05165/2033 · Fax 2071

GARBE TRANSPORT GMBH

Wir wachsen weiter und suchen eine/n:

Kraftfahrer/in CE ab Soltau

Dein neues Team wartet auf Dich. Wenn auch Du gerne ein Teamplayer bist, Deinen Lkw im Griff hast und Arbeit Dich nicht abschreckt, bist Du bei uns genau richtig!
Bewerbe dich noch heute unter me@garbetransport.de oder Tel. 040 / 73 60 63 46
und erfahre mehr über uns. Wir freuen uns auf Dich.

Stadt Walsrode

Die Stadt Walsrode sucht **zum nächstmöglichen Zeitpunkt**

eine Erzieherin / einen Erzieher

mit 39 Wochenstunden als zusätzliche Fach- und Betreuungskraft für den integrativen Kindergarten und Hort Grünstraße.

Nähere Informationen zur Stelle finden Sie im Internet unter www.stadt-walsrode.de/aktuelles/stellenangebote

---

Bertram Hotel Restaurant

Zur Verstärkung unseres Teams suchen wir Mitarbeiter in folgenden Bereichen:

Service m/w
in Voll-oder Teilzeit
****
Etage/Reinigung m/w
in Teilzeit oder 450 Euro

Ihre schriftliche Bewerbung, gern per Mail, senden Sie bitte an:
Ringhotel Bertram
Hotel Alwin Bertram KG
Frau Andrea Meyer-Inselmann
Moorstraße 1
29690 Schwarmstedt
Mail: Meyer-Inselmann@hotel-bertram.de
Telefon: 05071-8080

Zeitungsleser wissen mehr!

WERKSTATTMEISTER (M/W)
für unsere Landmaschinenwerkstatt am Standort Soltau

Seit 1923 ist das Familienunternehmen Fricke für Kunden im internationalen Handel mit Landmaschinen, Gartentechnik, Nutzfahrzeugen sowie Ersatzteilen mit heute 2.271 Mitarbeitern und Mitarbeiterinnen an 56 Standorten in 21 Ländern erfolgreich tätig.

Ihre Aufgaben:
- Unterstützung der kaufmännischen und technischen Leitung der Werkstatt
- Terminierung und Einteilung der auszuführenden Arbeiten
- Mitarbeit, Überwachung und Kontrolle der fachgerechten Durchführung von Reparaturen

Ihr Profil:
- Erfolgreich abgeschlossene technische Berufsausbildung mit Meisterbrief
- Idealerweise Berufserfahrung
- Selbstständige und kundenorientierte Arbeitsweise
- Branchenkenntnisse im Landtechnik-Bereich

Wir garantieren Ihnen eine sorgfältige Einarbeitung und bieten durch unser starkes Wachstum einen sicheren Arbeitsplatz in einem netten Team. Für Rückfragen steht Ihnen unser Serviceleiter Achim Hauschild unter 04281/712-404 gerne zur Verfügung.

Nutzen Sie Ihre Chance und bewerben Sie sich direkt online auf www.fricke.de oder per Post an Carsten Deter.

TEST TOP KARRIERE CHANCEN MONEY

Fricke Holding GmbH
Zum Kreuzkamp 7 27404 Heeslingen Tel.: 04281-712-0
www.fricke.de

Stellengesuche

Erledige gut u. günstig Maler- und Fliesenarbeiten, 25 Jahre Erfahrung. ☏ 0151 - 19115618

Sympathische Frau (54 J., berentet), **su. leichte, seriöse Nebentätigkeit.** Zuschr. an den Verlag unter WAL 1589664

Su. Teilzeitst., 20 - 35 Std./Wo. im Bereich Büro, Organisation, Soziales, Verwaltung, Planung, Führung od. Marketing in Walsrode u. Umg. Auch 450 €-Job stellenangebot-walsrode@web.de

---

Wer Tausenden zu einem Platz an der Sonne verhilft, kann Millionen gewinnen.

ARD FERNSEHLOTTERIE

Lose gibt es bei allen Banken, Sparkassen und der Post.
Oder unter Tel. 0800 0 - 411 411,
www.ard-fernsehlotterie.de

Veranstaltungen

★Flohmarkt★
Sonntag, 14. Januar
Bispingen, im SNOWDOME
Info: Agt. Apel, Tel. 0 51 95 / 97 23 54

Camping

Familie sucht Wohnwagen oder Wohnmobil. ☏ 0170-1564007

Bekanntschaften - Ehewünsche

Arnold, 77-jähriger Witwer,
ein gepfl. Mann zum Anlehnen. Ich halte mich fit, bin ein guter Handwerker, bestens versorgt, aber mir fehlen liebevolle Gespräche zu zweit, reisen o. tanzen gehen. Welche Dame wagt einen Neuanfang? **Partnerglück 0 51 72 - 4 12 25 61**

Gefühlvolle, attraktive Witwe
Beispielbild
63-j. Stationsschwester, mit schöner Figur, sehr einsam. Ich fahre Auto, bin treu u. zuverlässig, mag Kochen genauso wie Gartenarbeit u. suche einen lieben Mann zum Reden u. Kuscheln? Haben Sie Mut und rufen an? **Partnerglück 0 51 72 - 4 12 25 61**

Witwer wünscht sich auf diesem Wege eine ehrliche Partnerin bis 60 Jahre. Bitte nur ernstgemeinrte Zuschr. an den Verlag unter WAL 1589678

Unterricht

Ma, Dt, Engl, Franz., ab 7,90 €/45 Min, Kl.4-Abitur ☏ 015792336952

Info's - Gebühren - Anmeldungen
www.Musikschule-Nicolaus.de
Tel. 0 51 61 / 7 16 51

Verschiedenes

Hallo Schlager-Fans! Mit dem Bus am 3.3.2018 zur Schlagernacht nach Hannover! Versch. Zustiege möglich. Infos unter: ☏ 0173 / 5978230

Achtung! Wir putzen Ihre Fenster. Schnell, sauber und preiswert. Haus komplett ab 60,-€+ Mwst. Wohnung komplett ab 40,- €+ Mwst. Wintergärten u. Rahmen auf Anfrage. **Die Waschbären.**
☏ 05161 / 486576

WZ DIE VIELSEITIGE Walsroder Zeitung — immer für Sie da

Suche Jagdgelegenheit auf Schwarzwild.
☏ 0170 - 9015230

ÄNDERUNGSSCHNEIDEREI
Susanne Ahrens
Bahnhofstr. 12, 27336 Rethem
☎ **0 51 65 / 29 13 83**

www.meier-wietze.de
in Wietze (Ortsmitte)
günstige Koch ANHÄNGER
zu verkaufen (10 Jahre Garantie)
GERD MEIER **(0 51 46) 27 44**

Haushaltsauflösungen
– Entrümpelungen –
besenreine Übergabe.
☎ **01 76 / 70 91 83 66**

Optimale Laborwerte

Die Spurensuche nach den Ursachen von Symptomen und Erkrankungen stützt sich auf Laboruntersuchungen. Auch gesunde Menschen profitieren von Laboranalysen zur Gesundheitsvorsorge, zur Vorbeugung von Erkrankungen und Vermeidungen von Risiken. Dieses Buch zeigt, wie die Funktionen wichtiger Körpersysteme mithilfe von Laborwerten beurteilt werden können.

Flexobroschur
175x230 mm
128 Seiten

nur € 4,95

Darm in Balance

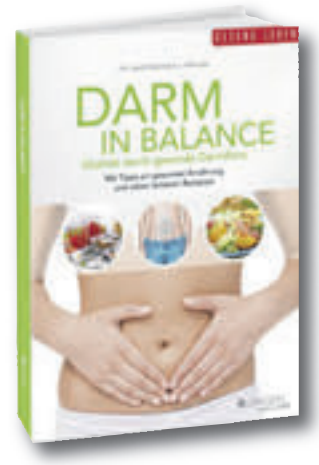

Dieses Buch zeigt, wie der Darm und das Immunsystem von einer gesunden, abwechslungsreichen Ernährung und einem gesunden Lebensstil profitieren.

Flexobroschur
175x230 mm
128 Seiten

nur € 4,95

Walsroder Zeitung
Lesen, was gefragt ist. Wissen, was gemeint ist!
J. Gronemann GmbH & Co. KG · Lange Straße 14
29664 Walsrode · Tel. (0 51 61) 6 00 50 · info@wz-net.de

Bestellschein für private Kleinanzeigen*

Walsroder Zeitung und/oder Wochenspiegel

* Private Kleinanzeigen sind Gelegenheitsanzeigen, deren Inhalt keinem erwerbswirtschaftlichen Zweck dient.
Weitere Auskünfte in der Anzeigenabteilung unter Telefon (0 51 61) 60 05 32

Kleinanzeigen
per Fax: (0 51 61) 60 05 28
per E-Mail: verkaufsraum@wz-net.de
per Internet: www.wz-net.de

Kunde

Name: _____
Vorname: _____
Straße: _____
PLZ / Ort: _____
Telefon: _____
E-Mail: _____
Geb.-Datum: _____

❑ **SEPA-Lastschrift**
IBAN: _____
BIC: _____

❑ **Barzahler** ❑ **Scheck anbei**

❑ **Ich möchte die Walsroder Zeitung 14 Tage kostenlos lesen!**

Text (bitte in Druckbuchstaben)

3,50
4,30
5,10
5,90
6,70

Chiffre-Abholung + 3,57 € oder Chiffre-Zusendung + 8,21 € pro Veröffentlichung.

Chiffre ❑ Abholer ❑ Post

Ausgabe

Wochenspiegel Sonntag
Anzeigenschluss Donnerstag 16.00 Uhr

❑ nächste Ausgabe am _____
❑ _____
❑ _____

WZ Dienstag + Wochenspiegel Donnerstag
Anzeigenschluss Montag 11.00 Uhr

❑ nächste Ausgabe am _____
❑ _____
❑ _____

Rubrik

❑ Baumarkt 110	❑ Zweiräder 204	❑ Stellengesuche 411	❑ Bekanntschaften** 800
❑ Mietgesuche* 170	❑ Verkäufe 320	❑ Veranstaltungen 700	❑ Tiermarkt 840
❑ Automarkt 201..	❑ Ankäufe 350	❑ Camping 711	❑ Verloren/Gefunden 845
❑ Für den Bastler 20141	❑ Landwirtsch./Garten 360	❑ Hobby/Freizeit 712	❑ Verschiedenes 850

* Allgemeine Immobilien-Anzeigen und Vermietungsangebote nur zum Tarifpreis.
** Bekanntschaftsanzeigen werden ausschließlich mit einer Chiffre-Nr. versehen (keine Telefonnummer).

Datum _____ Unterschrift _____

Walsroder Zeitung • Lange Straße 14 • 29664 Walsrode

Beilagen

Beachten Sie heute die Prospekte folgender Firmen. Es kann sein, dass Sie sie nicht vorfinden, da unsere Kunden manchmal nur Teilgebiete belegen.

ALDI
ROSSMANN Mein Drogeriemarkt
Jibi MARKT
REWE
Netto Marken-Discount
NP
EDEKA
EDEKA center
trinkgut

Fragen zu Ihrer Prospektwerbung beantworten wir Ihnen gern.

Lange Straße 14
29664 Walsrode
Tel. (0 51 61) 60 05-22
oder E-Mail:
Anzeigen@wz-net.de

Bluthochdruck

Ab 140/90 mmHg riskieren Sie Herzinfarkt und Schlaganfall!

Deutsche Herzstiftung
Mehr Informationen www.herzstiftung.de

Wochen Spiegel am Sonntag

Herausgeber und Verlag:
J. Gronemann GmbH & Co. KG
29664 Walsrode, Lange Straße 14
29655 Walsrode, Postfach 1520
Telefon: 0 51 61/60 05-0
Telefax: 0 51 61/60 05-28
info@wochenspiegel-sonntag.de
www.wochenspiegel-sonntag.de
Mitglied im
Geschäftsführung:
Martin Röhrbein
Kai Röhrbein
Redaktion und Layout:
Kurt Sohnemann
Anzeigen:
Ulrike Schomburg
Vertrieb:
Manfred Lucke
Verteilung: Kostenlos, jeden Sonntag an alle erreichbaren Haushaltungen im Verbreitungsgebiet.
Anzeigenschluss:
Mittwochs, 16.00 Uhr
Preisliste Nr. 52 –
gültig ab 1. 10. 2017.
Verteilte Auflage: ca. 42300 Stück
Druck: Druckhaus Walsrode GmbH & Co. KG
Hanns-Hoerbiger-Straße 6
29664 Walsrode

Namentlich gekennzeichnete Artikel geben die Meinung des Verfassers oder der Verfasserin wieder und müssen nicht mit der Meinung der Redaktion übereinstimmen.
Für unaufgefordert eingesandte Manuskripte, Bilder, Bücher und sonstige Unterlagen wird keine Gewähr übernommen.

Wohnen und Einrichten

Besonderer Charme und wohlige Atmosphäre für Ihr Zuhause

Kunst & Rahmung
GALERIE HOHMANN
Hann. Str. 2 | Eingang Saarstr.
Walsrode | TEL. 0 51 61 - 55 17

✓Einbauschränke nach Maß
Bau- und Möbeltischlerei
NAGLER
Horststraße 16 · 29664 Walsrode
Tel. 0 51 61 / 53 38 · Fax 0 51 61 / 7 17 12
Mobil 01 71 / 7 44 06 64
www.tischlerei-nagler.de

Roman Hache
Maler- und Lackierermeister
Triftweg 4 · 29690 Buchholz/Aller (OT Marklendorf)
Tel. (0 50 71) 25 76 · Fax (0 50 71) 13 19

ZIELKE & FISCHER
Fliesen-, Platten- und Mosaikleger
Bergstraße 22 · 27374 Visselhövede
Telefon: 0 42 62 / 39 33 · Fax: 0 42 62 / 80 53
Mobil: 01 71 / 6 97 60 94

KRELINGER HOLZWERKSTATT
EINBAUMÖBEL · KÜCHEN · BAUTISCHLEREI
Krelingen 198 • 29664 Walsrode
info@krelinger-holzwerkstatt.de
Tel. 0 51 67 / 970-162
www.krelinger-holzwerkstatt.de

Ihr Partner für moderne Raumgestaltung
Bodenbeläge Gardinen
Sonnenschutz Insektenschutz
Polsterei
Raumausstattung
UHDE
Moorstr. 62 · 29664 Walsrode
Tel. (0 51 61) 53 80 · Fax (0 51 61) 7 44 32

Türen als Inneneinrichtung

Mit verschiedenen Stilen den Innenraum gestalten

Die Auswahl der richtigen Tür ist nicht nur im Außenbereich wichtig. Auch in den Innenräumen gewinnt die Tür als Gestaltungsobjekt immer mehr Bedeutung. Eine besonders klassische und stilvolle Variante stellt nach wie vor die Kassettentür aus Holz dar. Diese zeichnet sich mit ihren abgesetzten Paneelen und wahlweise auch verspiegelten Glasscheiben durch eine zeitlose Eleganz und Formenvielfalt aus. Diese Art Tür bietet sich besonders zur Verwendung als Eingangstür an, da sie sehr repräsentativ wirkt.

Weiterhin kann sie jedoch auch in Form einer doppelten Schiebetür als ästhetisches Mittel zur Raumtrennung dienen. Falls man hingegen eine eher nüchterne und moderne Alternative bevorzugt, sollte man jedoch eine Holztür mit einer glatten Oberfläche wählen. Eine weitere Alternative bei der Gestaltung des Innenraums bilden Glastüren. Diese bieten sich jedoch nicht nur für die Ausgänge zu Garten, Terrasse oder Balkon an, sondern können auch im Innenraum verschönernd wirken. So kommen Glastüren besonders dann in Betracht, wenn man in bestimmten Räumen eine bessere Beleuchtung oder ein helleres Ambiente erreichen will.

Ähnlich wie bei den Holztüren, sind auch bei den Glastüren in der Ausfertigung der Form oder auch bei der Verwendung von farbigen Gläsern kaum Grenzen gesetzt. Als letzte Alternative bieten sich weiterhin Türen aus Metall an. Hier beschränken sich die verwendeten Materialien zumeist auf massiven Stahl oder aber das leichtere und dennoch robuste Aluminium. Auch hier kann aus verschiedenen Ausfertigungen gewählt werden, wobei die Produktpallette von modernen Versionen mit Glaseinsätzen bis zu Modellen im Industrial-Stil mit nostalgischer Optik reicht.

Bei der Auswahl der passenden Modelle kann eine vorhergehende Beratung im Fachhandel hilf-

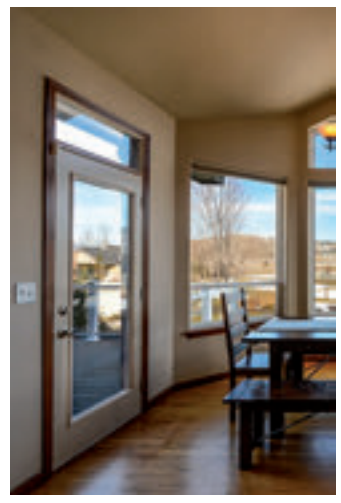

lps/Moe. Die richtige Tür rundet den Raum ab *Foto: Pixabay/kirkandmimi*

lps/Jk. Puristischer Style in elegantem Weiß – so kommen moderne Küchen daher. *Foto: Weberhaus*

Puristische Looks genauso angesagt wie moderne Landhausromantik

Küchentrend für jeden Geschmack

Früher musste eine Küche vor allem praktisch sein: Es musste also ausreichend Stauraum geben für Töpfe, Teller und Co., ein Doppelspülbecken war wichtig und idealerweise ließ sich das Ganze noch leicht sauberhalten. Doch die Zeiten haben sich geändert und mittlerweile ist die Küche zum verlängerten Wohnzimmer geworden, wo nicht nur gekocht und gebacken wird, sondern wo man sich auch zum Plausch mit der Familie oder Freunden aufhält. Umso wichtiger ist es vielen da, dass die Küche auch optisch etwas hermacht, und nie waren die Möglichkeiten der Gestaltung vielfältiger als jetzt.

Schwer angesagt ist beispielsweise ein puristischer Stil, bei dem auf alles Überflüssige verzichtet wird: So werden Handgriffe an Schubladen und Schränken etwa durch Griffmulden ersetzt, die Dunstabzugshaube ist in die Decke über dem Herd eingelassen oder kann neben dem Kochfeld auf Knopfdruck „versenkt" und wieder ausgefahren werden, sodass sie nur dann sichtbar ist, wenn sie tatsächlich gebraucht wird. Im Gegensatz dazu steht ein moderner Landhaus-Stil, der weniger rustikal als in früheren Jahren daherkommt und mit Elementen von Industrieküchen aufgelockert wird.

Daneben dürfen sich Freunde knalliger Farben freuen, denn auch in der Küche ist Colour Blocking – also die Kombination verschiedener leuchtender Töne – jetzt schwer angesagt. So kann man beispielsweise Fronten in dunklem Blau mit solchen in leuchtendem Orange kombinieren und so für fröhliches Ambiente in der Küche sorgen. Wer Interesse an einer Umgestaltung der alten Küche hat oder plant, neu zu bauen und noch auf der Suche nach Inspiration ist, der sollte sich an den Küchenprofi vor Ort wenden! lps/Jk.

So findet man für das neue Haus die passenden Bodenbeläge

Ansprechende Optik

Bei der Konzeption des Hauses spielt die Wahl der späteren Bodenbeläge eine wichtige Rolle. Bei der Wahl gibt es eine breite Palette an Möglichkeiten, um die Fußböden des Hauses passend in das Gesamtkonzept einzubinden. Bei der Wahl sollte man auch immer einbeziehen, an welcher Stelle im Haus das entsprechende Material verbaut werden soll. Eine erste Variante für Bodenbeläge bildet Laminat. Dieses zeichnet sich durch seine Robustheit und seinen günstigen Preis aus.

Weiterhin bietet es bei der Optik viele Gestaltungsmöglichkeiten und ist pflegeleicht bei der Reinigung. Beim Kauf sollte man hier jedoch auf die Güteklasse des Laminats achten. Im Normalfall sind die Güteklassen NK 21 bis NK 23 für den privaten Gebrauch ausreichend. Nachteile des Laminats sind die Empfindlichkeit gegenüber Feuchtigkeit und die Tatsache, dass bei diesem Material ein Abziehen nicht möglich ist. Eine weitere Alternative bieten Parkettböden. Hier ist vor allem der positive Effekt für das Wohnklima sowie die ansprechende Optik des Holzes von Vorteil. Auch besteht hier die Möglichkeit, kleinere Schäden oder auch eine angegraute Optik nach längerer Nutzung durch ein Abziehen zu beheben. Diese Vorteile schlagen jedoch durch einen höheren Preis und einen großen Aufwand beim Verlegen zu Buche. Beide Varianten eignen sich vor allem für Flure sowie die Wohnräume. Für die Nassräume des Hauses hingegen bieten sich Fliesen an. Diese bestechen zunächst durch die große Auswahlmöglichkeit bei den Farben und eine große Langlebigkeit.

Auch bei der Pflege und Hygiene haben Fliesen den Vorteil einer leichten Handhabung. Die Nachteile ergeben sich hier vor allem beim Verlegen durch den Aufwand beim Fugenziehen sowie die Anfälligkeit gegenüber Beschädigungen. Bei einer endgültigen Auswahl kann eine Beratung bei einem Fachhändler hilfreich sein. lps/Moe

Foto: Pixabay/Pexels

Sie wollen bauen oder sind gerade dabei?
Planen Sie mit uns die Küche im Vorfeld!
Das wertvollste Element für Ihre neue Küche ist die persönliche Beratung - mit uns.
über 25 Jahre
PRAMSCHÜFER
Ihr Küchenspezialist.
www.pramschuefer.de
Gottlieb-Daimler-Straße 13 · 29664 Walsrode · Telefon: 0 51 61 / 81 00 · Telefax: 0 51 61 / 81 81
Geschäftszeiten: Mo. - Fr. 9:00 - 18:00 Uhr · Samstag: 10:00 - 12:00 Uhr oder nach Vereinbarung
Schauen Sie doch mal rein!
Die Küchen, von denen man spricht, sehen Sie bei uns.
Wir führen unter anderem:
Miele SIEMENS GRANIER GIRA rational Beckermann Küchen BORA
in Richtung Hamburg
in Richtung Visselhövede - Rotenburg/Wümme
in Richtung Bremen
in Richtung Nienburg
in Richtung Hannover
Walsrode
Gewerbegebiet Walsrode Vorbrück

Mahr
Parkettfachbetrieb
Neuverlegung
Aufarbeitung
Trockenestriche
Untergrundsanierung
Klein Eilstorf 23a
29664 Walsrode
Tel.: 0 51 66 - 930 268
Fax: 0 51 66 - 930 269
Mobil: 0160 - 80 23 763
mahr.parkettfachbetrieb@t-online.de

Wohnen und Einrichten

Besonderer Charme und wohlige Atmosphäre für Ihr Zuhause

lps/Jk. Ein Kamin sorgt für gemütliches Ambiente und angenehme Wärme. Foto: Weberhaus

Kaminöfen im Wohnbereich

So wird es im Eigenheim richtig gemütlich

Das Prasseln und Knacken des Feuers, der wilde Tanz der Funken und dazu eine wohlige Wärme – für viele gibt es im Herbst und Winter nichts Schöneres, als sich vor einem Kaminofen zu wärmen und dem Spiel der Flammen zuzusehen. Umso besser ist das natürlich, wenn man dies im Eigenheim tun kann, und so spielen viele Hausbesitzer mit dem Gedanken an eine Nachrüstung.

Neben dem Faktor „Gemütlichkeit" gibt es weitere Gründe, die für den Einbau eines Kamins sprechen. So kann man damit zum einen den Wohnbereich heizen, zum anderen dem Raum ein ganz besonderes Ambiente verleihen – nicht umsonst gelten Kamine mittlerweile als raumgestaltendes Element! Doch worauf sollte man achten, wenn man sich einen Kaminofen im eigenen Wohnzimmer wünscht? Grundsätzlich sollte man natürlich prüfen, ob ausreichend Platz vorhanden ist, denn in einem eher beengten Wohnzimmer kann es durch einen Kamin schnell zu warm werden. Prinzipiell stehen verschiedene Materialien zur Auswahl, beispielsweise Gusseisen, Stahl oder Keramik, die in vielen unterschiedlichen Designs daherkommen. Ebenfalls gilt es, auf die Brennleistung des Ofens zu achten.

Es lohnt außerdem, auf ein qualitativ hochwertiges Modell zu setzen, bei dem beispielsweise durch eine effektive Scheibenspülung das Verrußen der Scheibe verhindert wird. Fachpersonal im Handel kann bei der Auswahl behilflich sein und zudem die Montage übernehmen. lps/Jk

Wie man die Haustür am besten gegen Einbrecher sichert

Sicherheit an der Haustür

Es ist eine traurige Tatsache, dass die Einbruchszahlen in den letzten Jahren stetig gestiegen sind. Umso mehr machen sich viele Menschen Gedanken, wie man das eigene Haus oder die eigene Wohnung am Sinnvollsten schützen kann. Vorweg sei bereits gesagt: Die Möglichkeiten sind vielfältig!

Als grundlegendster Schutz kann bereits ein einfaches Stangenschloss gute Dienste leisten. Dieses kann dem Einbrecher sein Vorhaben bereits häufig so erschweren, dass es gleich aufgegeben wird. Als Alternative zum vertikalen Stangenschloss kann ein quer an der Tür angebrachter Panzerriegel dienen, wobei sich beides nicht ausschließt und auch je nach Bauart der Tür Kombinationen denkbar sind.

Auch bei den Schlüsseln selbst sollte man darauf achten, dass diese mit einer sogenannten Sicherheitskarte ausgegeben werden. Diese muss für den Fall, dass der zugehörige Schlüssel nachgemacht werden soll, ebenfalls vorgezeigt werden und fungiert so als ein zusätzlicher Schutz gegen mögliche Einbrecher.

Neben der generellen Verankerung der Tür durch eine gute Schließanlage sollte man zuletzt auch die Stabilität der Tür an sich beachten. Besonders bei älteren Türen mit innenliegenden Paneelen kann das Anbringen einer verstärkenden Metallplatte an der Innenseite sinnvoll sein. Diese soll vor allem verhindern, dass ein möglicher Einbrecher die zumeist dünneren Paneele einfach heraustreten kann. Welche Maßnahmen im Einzelfall am effektivsten sind, kann man bei einem Schlossereibetrieb vor Ort erfragen. lps/Moe

lps/Moe. Die Haustür sollte man ausreichend nachrüsten Foto: Pixabay/slightly_different

Frischer Wind für die Wand

Neue Tapetentrends für das Eigenheim

Wer seit Jahren im Eigenheim von weißer Raufaser umgeben ist, der wünscht sich vielleicht nun ein bisschen Abwechslung. Bei anderen sind die bisherigen Wandbehänge in die Jahre gekommen und es ist an der Zeit, sich um etwas Neues zu kümmern. Oder die Kinder sind mittlerweile Teenager und haben genug von der fröhlich-bunten Tapete in ihrem Zimmer.

Gründe für einen „Tapetenwechsel" gibt es zur Genüge und die Entscheidung, wie die Wand künftig gestaltet werden soll, wird mit Sicherheit nicht einfach, denn die Hersteller und Designer haben sich wieder allerlei spannende Neuerungen einfallen lassen. Den Experten zufolge sind beispielsweise dunkelblaue Tapeten nun der letzte Schrei. Besonders edel kommen sie daher, wenn sie mit dünnen Linien oder grafischen Mustern in Gold oder Kupfer versehen sind. Alternativ dazu sehen auch warme Rot- und Violetttöne schick aus und kommen insbesondere im Wohnbereich toll zur Geltung. Dabei ist es keineswegs nötig, den ganzen Raum von oben bis unten in der Farbe der Wahl zu gestalten – einzelne Wände oder einen Erker kann man gern in neutralem Weiß streichen. Durch den Kontrast wirkt die Farbe gleich noch viel intensiver.

Schwer angesagt, aber sicherlich nicht jedermanns Sache, sind Tapeten im Beton-Look, die täuschend echt wirken und für einen unterkühlten und puristischen Look sorgen. Im Gegensatz dazu stehen Wandbehänge, die wie feinstes marmoriertes Japanpapier aussehen und so einen Hauch von Fernost in die eigenen vier Wände bringen. Wer schon immer mal eine Mosaik-Wand wollte, der kann diese nun mit einer Tapete an die Wand zaubern. Dank hochmoderner Produktionstechnologie sehen diese Tapeten heutzutage täuschend echt aus. lps/Jk.

lps/Jk. Unifarbene Tapeten in warmen Rot- oder Violetttönen sind jetzt im Trend. Foto: Deutsches Tapeteninstitut

Das Ambiente des neuen Eigenheims abrunden

Treppenauswahl

Bei der Konzeption des Eigenheims müssen häufig auch Treppen von einem Stockwerk ins andere eingeplant werden. Umso besser ist es, wenn man sich vorher informiert, damit die Treppe sich später gut in das Gesamtbild des Hauses einpasst. Eine der ersten Möglichkeiten um dies zu gewährleisten, ist die Abstimmung des Materials. Falls man zum Beispiel überlegt, einen Bodenbelag aus Holz oder zumindest in Holzoptik zu verwenden, bietet es sich an, dass man die Treppe zum Zwecke der Einheitlichkeit in der gleichen Optik hält. Genauso besteht eine weitere Möglichkeit darin, durch die Verwendung von Farben die Treppe vom Rest des Raumes abzusetzen.

Weiterhin kann man auch die Beleuchtung des Raumes im Zuge des Treppenbaus mitgestalten. Einerseits können zum Beispiel Leuchten, die unter den Kanten der Treppenstufen angebracht werden, dafür sorgen, dass sich die Treppe besser in den Raum einfügt. Gleichzeitig kann man hierdurch auch das Risiko beim Hoch- und Hinuntergehen, vor allem auch nachts, minimieren. Da Treppenbauer nicht nur all diese Dinge, sondern auch noch andere Aspekte bei der Konzeption berücksichtigen, kann sich ein Gespräch vor Ort als sehr hilfreich erweisen. lps/Moe

Parkett-Team Fachbetrieb seit 1972
Oliver Große
Parkettlegermeister
NEUVERLEGUNG: Massiv-, 2-Schicht- und Fertigparkett sowie Massivdielen und Korkparkett
ALTE BÖDEN: schleifen und versiegeln, ölen oder wachsen
TREPPENSTUFEN: schleifen und versiegeln oder ölen
PARKETTPFLEGE · DESIGNBELÄGE · TRETFORD
27386 Bothel • Hemsbünder Straße 8 • Tel.0 42 66 / 89 09
www.parkett-team.de

www.raumausstattung-leverenz.de
Leverenz raumdesign
Wohnideen aus Meisterhand
Leverenz Raumdesign
Bahnhofstr. 14
27336 Rethem/Aller
Telefon 0 51 65 / 12 86
Telefax 0 51 65 / 39 86
JOKA FACHBERATER
Gestaltung genießen – mit passenden Bodenbelägen
Deko- & Gardinenstoffe · Bodenbeläge · Sonnenschutz · Insektenschutz · Polstern · Tapeten- und Wandgestaltung · Pflege- und Reinigungsservice

Ihr Spezialist für Glasarbeiten
GLASEREI Quessel SEIT 1936
▶ Reparaturverglasung
▶ Bildeinrahmung
▶ Spiegel nach Maß
▶ Fenster und Haustüren
▶ Insektenschutz
▶ Küchenspiegel
▶ Glasduschen
▶ Wärme-, Schall- und Sicherheitsverglasungen
Quintusstraße 20-22 · 29664 Walsrode
Telefon 0 51 61 / 26 57 · Fax 0 51 61 / 73601 · www.glaserei-quessel.de

KAMIN- UND KACHELOFENBAU
BERATUNG – PLANUNG – AUFBAU – SERVICE
Jetzt auch mit finnischen Specksteinöfen!
Wohlige Wärme nach Ihren Wünschen maßgeschneidert vom Fachmann
ALFRED SUHR
OFENSETZERMEISTER
Am Bahnhof 41, 29664 Walsrode
Termine nach tel. Absprache: Telefon 0 51 61 / 35 34 · Fax 0 51 61 / 7 35 51

Holen Sie sich frische Farben ins Haus!
Ihr Malermeister sehr gut
Innungsfachbetrieb ausgezeichnet vom Kunden neutral überwacht
www.malertest.de
Wir beraten Sie gern bei Ihren Renovierungswünschen – ob innen oder außen.
29683 Bad Fallingbostel
Am Hamberg 1a
Tel.: 0 51 62 / 30 31
Mobil: 01 75 / 3 31 78 79
info@malereibetrieb-klug.de
www.malereibetrieb-klug.de
Klug Malereibetrieb

COHRS TISCHLEREI
... und es wird gut
Jetzt wird´s gemütlich ...
Energie sparen & Komfort gewinnen
Bad Fallingbostel • Tel.: 05162 9891-28
www.cohrs-tischlerei.de
Bild: Kährs Smaland Oak Tveta

Umsorgtes Familienmitglied

Nachwuchs bei den Hulman-Languren im Erlebnis-Zoo Hannover

Hannover (yvr/so). „Viel Aufregung um einen kleinen Heiligen" – so oder so ähnlich könnte man zurzeit die Hulman-Languren-Familie im Dschungelpalast des Erlebnis-Zoo Hannover beschreiben. Denn bei den heiligen Affen Indiens kam eine besondere Geburt schon ein paar Tage vor Weihnachten: Mutter Lisa (12) hat am 21. Dezember ihr sechstes Jungtier zur Welt gebracht.

Wie auch an Weihnachten das Kind in der Krippe, steht das neue Familienmitglied bei den Hulmans absolut im Mittelpunkt: Jeder möchte das kleine, zartrosa Baby einmal anfassen, halten, tragen – oder sich einfach ankuscheln. So wird das kleine Bündel immer wieder zwischen den Familienmitgliedern hin- und hergereicht. Mutter Lisa macht das übrigens nichts aus: Sie gibt ihr Jungtier gerne an ihre älteren Töchter ab, damit sie für ihren eigenen Nachwuchs später schon einmal üben können. Beim kleinsten Laut des Babys ist Lisa dann aber sofort wieder zur Stelle und kümmert sich fürsorglich. Vater Kochi (18) hält sich bei der Kinderbetreuung übrigens zurück: Sein Job ist es, auf die Gruppe aufzupassen und sie zu beschützen.

Wer den Nachwuchs in der Tempel-Anlage entdecken möchte, sollte genau hinsehen und seinen Blick immer nach oben halten. Mutter Lisa und die Babysitterinnen sitzen mit dem Jungtier immer an einer erhöhten Stelle in der Anlage. Denn in der freien Wildbahn könnten am Boden gefährliche Beutegreifer warten, wohingegen es weiter oben sicherer ist.

Außerdem tragen Lisa und ihre Töchter das Baby in seinen ersten Lebensmonaten immer ganz eng am Körper. Das Geschlecht des Kleinen ist deswegen auch noch unbekannt. Bei der Bestimmung verläuft es im Zoo ähnlich wie beim Fußball: meist bringt erst ein Fotobeweis Klarheit, denn noch blieb den Tierpflegern der Blick auf das wesentliche Detail verwehrt.

Übrigens: Der Erlebnis-Zoo Hannover führt das Zuchtbuch für die Hulman-Languren und trägt so zur Erhaltung dieser Affenart bei.

Die ganze Hulman-Familie umsorgt das neugeborene Jungtier im Erlebniszoo Hannover. *Foto: Erebniszoo Hannover*

Nähwerkstatt auf dem Jugendhof

Walsrode. Am Wochenende 19. bis 21. Januar, wird im Jugendhof Idingen eine dreitägige Nähwerkstatt angeboten. Ab Freitagabend können sich Jugendliche unter fachkundiger Anleitung einer Schneiderin eigene Anziehsachen nähen. Dass das Nähen gar nicht so schwer ist, lernen die Teilnehmer schnell. Daher sind Vorkenntnisse nicht unbedingt erforderlich. Im Jugendhof stehen außerdem einige Nähmaschinen zur Verfügung. Am Sonntagnachmittag werden die Teilnehmer auf jeden Fall ganz stolz ihre eigenen Nähergebnisse vorstellen können. Ob daraus eine kleine Modenschau wird, das ergibt sich dann spontan.

Jugendliche (Jungen und Mädchen) ab zwölf Jahren können sich unter Telefon (05162) 989811 oder per E-Mail an j.mehmke@jugendhof-idingen.de informieren oder gleich anmelden.

Die Kreisfeuerwehrbereitschaft Umwelt übte kürzlich auf dem Wertstoffhof in Honerdingen.

Übung der Kreisfeuerwehrbereitschaft Umwelt

Honerdingen (jf/rie). Kürzlich fand die Jahresübung der Kreisfeuerwehrbereitschaft Umwelt auf dem Gelände des Wertstoffhofes statt. Ausgearbeitet hatte die Übung Bereitschaftsführer Rainer Seebeck, der von Jörg Friese unterstützt wurde.

Anfänglich wurde die Ortsfeuerwehr Honerdingen gerufen, da es zu einem Containerbrand gekommen war. Dieses Feuer wurde schnell unter Atemschutz gelöscht. Dazu wurde eine Wasserversorgung vom Unterflurhydranten eingerichtet. Doch danach entwickelte sich die Lage weiter, denn ein Bewohner lieferte größere Mengen von Abfällen an, darunter auch Farben, Lacke, Reinigungsmittel, Säuren, Laugen und andere unterschiedliche Chemikalien. Durch eine Vollbremsung fielen diverse Gebinde um, einige schlugen Leck und reagierten miteinander. Der Anlieferer atmete die gefährlichen Dämpfe ein, verlor die Besinnung und wurde an den Rettungsdienst übergeben.

Obendrein stellten Mitarbeiter des Wertstoffhofes fest, dass auch ein atomare Strahler im Altmetall entsorgt wurde. Daraufhin ließ der Einsatzleiter Michael Schlüter den Gefahrenbereich weiträumig absperren und die Kreisfeuerwehrbereitschaft Umwelt alarmieren. Die Einsatzstelle wurde in Abschnitte eingeteilt, die unter der Leitung des stellvertretenden Bereitschaftsführers Hans-Ulrich Baden von den einzelnen Fachzügen abgearbeitet wurden. Der Fachzug (FZ) „Atemschutz und Strahlenschutz" kümmerte sich um den atomaren Strahler, der FZ „Gefahrgut" um die Stückgüter, der FZ „Messen und Spüren" nahm Messungen der Luft im Umfeld der Einsatzstelle vor, während der FZ „Dekon" die Personen-Dekontaminationsstelle aufbaute, wo später die unter Chemieschutzanzügen eingesetzten Kräfte grob gereinigt wurden. Nach rund drei Stunden waren die Lagen abgearbeitet.

Haustüren & Fenster
• mehr Sicherheit • mehr Dämmung
• viele Farben • viele Hölzer
Ihr Tischler
OLROGGE
0 51 61 / 51 84
www.tischler-olrogge.de
Wernher-v.-Braun Str. 2 • 29664 Walsrode

JAHRESRÜCKBLICK «2017

Wichtiges aus der Region auf einen Blick

NEUERÖFFNUNG

Rund-um-die-Uhr-Pflege für demente Menschen in einer Wohngemeinschaft

Einen Pflegedienst für Menschen mit Demenz bietet seit dem 1. Oktober das Pflegeteam Greger in Bomlitz. Max Greger und seine Mutter Isabel Greger, die beide über jahrelange Erfahrung in der Pflege verfügen, betreuen zusammen mit ihren Mitarbeitern die betroffenen Menschen in einer Senioren-Wohngemeinschaft mit familiärem Charakter 24 Stunden am Tag. Zehn Betroffene finden Platz in dem Haus, in dem acht Einzel- und ein Doppelzimmer zur Verfügung stehen, die nach den Wünschen der Bewohner eingerichtet werden können. Als Gemeinschaftsräume gibt es ein Wohn-/Esszimmer, eine Küche, den Sanitärbereich und einen großen Garten. Angehörige können jederzeit die Bewohner besuchen. Zum Angebot des Pflegeteams gehört auch die Verhinderungspflege, sodass Angehörige, die ein wenig Abstand gewinnen wollen, den Patient in guten Händen wissen.

Pflegeteam Greger GmbH - Berthold-Schwarz-Straße 7 - Bomlitz - Telefon (05161) 6096700

FIRMENJUBILÄUM

Seit 50 Jahren ein vertrauensvoller Partner für die Landwirtschaft

Ihren 50. Geburtstag feierte die Land-Data GmbH, die im Jahr 1967 von Landwirten für Landwirte gegründet worden war. Eine große Zahl der Anwender in den Buchstellen oder Steuerberatungskanzleien, die heute mit Land-Data-Software rund 130.000 Landwirtschaftsbetriebe buchen und in der ASOB-Akademie der Land-Data für ihre Buchführungstätigkeiten kontinuierlich aus- und fortgebildet werden, sind selbst eng mit der Landwirtschaft verbunden. Basierend auf neuester verfügbarer Technologie erfüllt ein Anfang 2012 in Betrieb genommenes Hochsicherheitsrechenzentrum in Visselhövede höchste Anforderungen an Datenschutz und Datensicherheit. Damit bietet das Softwareunternehmen um Geschäftsführer Volker Meisterjahn einen echten Wettbewerbsvorteil für den landwirtschaftlichen Berufsstand.

Land-Data GmbH - Wedekindstraße 9-11 - Visselhövede - Tel. (04262) 3040

INHABERWECHSEL

Generationswechsel bei der Bau- und Möbeltischlerei Nagler

Stefan Nagler hat zum 1. Juli die Führung der Tischlerei Nagler übernommen. Der Familienbetrieb, der seit mehr als 90 Jahren im Möbelbau sowie als Bautischlerei eine feste Größe in Walsrode ist, wird durch den 33-Jährigen in der vierten Familiengeneration geführt. Solide und qualitativ hochwertige Ausführung der Aufträge zum fairen Preis zeichnete den Betrieb in der Vergangenheit aus – ein Kriterium, das Stefan Nagler, der vor der Übernahme erfolgreich die Prüfung zum Tischlermeister und Holztechniker abgelegt hat, beibehalten wird. Das Gebiet der Bautischlerei umfasst unter anderem Fenster, Türen, Innenausbauten, Brandschutzelemente, Terrassentüren, Rollläden und Insektenschutz. Aber auch der Möbelbau wird gepflegt. Zertifiziert ist die Tischlerei auf das 2-Komponenten-System „Repair Care", mit dem in die Jahre gekommene Holzfenster dauerhaft zu erhalten.

Bau- und Möbeltischlerei Nagler - Horststraße 16 - 29664 Walsrode - Tel. (05161) 5338

Sie haben im Jahr 2017 Ihr Geschäft eröffnet, umgebaut oder erweitert? Feierten Jubiläum oder haben sich mit jemandem zusammengeschlossen?

Auf unseren Sonderseiten „Jahresrückblick 2017" haben Sie ab dem 14. Januar wöchentlich die Möglichkeit, dieses Ereignis noch einmal mit Bild und redaktionellem Text in Erinnerung zu rufen.

Gerne beraten wir Sie, wie Sie Ihr Unternehmen optimal präsentieren können.

Monika Jackson 0 51 61 60 05-54
Hans-Hermann Knust 0 51 61 60 05-26
Hermann Dierks 0 51 61 60 05-31
Stefan Gottschild 0 51 61 60 05-39

Walsroder Zeitung
Lange Straße 14 · 29664 Walsrode
05161 60 05-0 · info@wz-net.de

Lesen, was gefragt ist. Wissen, was gemeint ist.