Nr. 23/28. Jahrgang
Sonntag,
4. Juni 2017

Bestellschein in dieser Ausgabe »

Private Kleinanzeigen 3.50 €

Wochen Spiegel

am Sonntag

29664 Walsrode – Lange Straße 14 – Tel. (0 51 61) 6 00 50
29655 Walsrode – Postfach 15 20 – Fax (0 51 61) 60 05 28
info@wochenspiegel-sonntag.de
www.wochenspiegel-sonntag.de

Exklusiv in Walsrode

Perücken

Ihr Begleiter für eine gewisse Zeit.

Mittwochs, donnerstags, freitags und nach Absprache beraten wir Sie in unseren seperaten Räumen.

Intercoiffure Annussek
Großer Graben 6, 29664 Walsrode
Telefon 05161-72587
www.friseurannussek.de

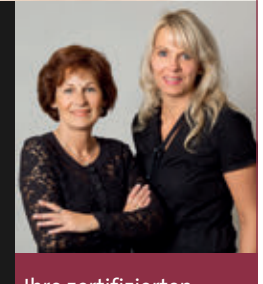

Ihre zertifizierten Zweithaar-Spezialisten Martina Walker und Birgit Savage

Jahreswagen

NISSAN COLLECTION
gebraucht/geprüft/gekauft

Nissan X-Trail 1.6 dCi
4X4 N-Vision

EZ 3/2016, 24.000 km, 96 kw/130 PS, Grün met., Navigation, Klimaautomatik, Panoramaglas Schiebdach, LED Tagfahrlicht, Leichtmetallräder, Sitzheizung, Einparkhilfe, Kamera vorn und hinten usw.

Die ehemalige UVP des Herstellers betrug: 37.260,00 €

Unser Top-Angebot: nur 25.990,00 €
MwSt. ausweisbar

Autohaus Heiko Wenzel GmbH
Verdener Straße 2 · 29664 Walsrode · Telefon (0 51 61) 60 400
www.nissan-wenzel.de

Meisterbetrieb
KAMACI HAUSTECHNIK
Sanitär Heizung Klima

NEUERÖFFNUNG

Wir bieten alles zum Thema Haustechnik:

- Kundendienst
- Wartungsservice
- 24-Stunden-Notdienst: 01 74 / 3 10 37 65
- Heizungsinstallation und -reparatur
- Heizungen für Öl, Holz, Pellets und Gas
- Bad- und Sanitärinstallation

Kamaci Haustechnik • Necmi Kamaci
Installateur- und Heizungsbaumeister
Moorstraße 88 • 29664 Walsrode

Telefon: 0 51 61 / 5 03 82 16
Mobil: 01 74 / 3 10 37 65

info@kamaci-haustechnik.de
www.kamaci-haustechnik.de

Benzer Jäger und Landwirte mit vorbildlicher Aktion

Wärmebildkamera rettet 15 Rehkitzen das Leben

Benzen. Das Bild lässt auch den hartgesottensten Landwirt erschüttern: Ein in Stücke gemähtes Rehkitz wurde vom Kreiselmäher erfasst und liegt jetzt tot im gemähten Gras. In aller Regel versuchen Landwirte und Jäger in kooperativer Aktion vor dem Mähen, durch eine Suche die „Bambis" zu retten. Doch Ricken verstecken ihren Nachwuchs so vermeindlich sicher im Gras, dass die Nachwuchstiere nicht zu sehen sind. Jetzt haben Jäger und Landwirte in Benzen zu einer Methode gegriffen, die zwar nicht günstig ist, die aber lebensrettend für die Tiere ist. Die moderne Technik erlaubt es den Suchern, sämtliche Kitze im hohen Gras aufzuspüren. Dann werden die Stellen mit Luftballons gekennzeichnet, und um die Stellen wird herumgemäht.

Bericht Seite 3

Im Test: Nissan Pulsar

Nissan hat sich auf deutschen Straßen in den vergangenen Jahren zunehmend breiter gemacht. Der Grund dafür liegt in der Zuverlässigkeit der Fahrzeuge und dem breiten Spektrum von Automobilen für jeden Zweck. Mit dem Pulsar haben die Japaner ein Modell im Angebot, das bei einem sehr guten Raumangebot für die Klasse insbesondere durch einen günstigen Verbrauch auffällt. **Seite 15**

Wege zum Führerschein

Welches Fahrzeug kann ich mit welchem Führerschein fahren? Wie alt muss ich sein, um ein Motorrad zu fahren? Diese und viele andere Fragen beantworten nicht nur die Fahrlehrer, sie bilden auch entsprechend aus und kümmern sich um das wichtige Rüstzeug für den Verkehr ihrer Schüler. Wer mehr über Klassen und alle weiteren Details wissen möchte, findet diese auf den Seiten 13 und 14.

Foto: Fahrschule Hibbing

GÜNSTIGE-NEUWAGEN AUS UNSERER AUSSTELLUNG!

VW Golf Comfortline TSI DSG (neues Modell)
Eff. Daten: innerorts 5,6; außerorts 4,2; kombiniert 4,7 l/100 km; CO² 107 gr/km, Eff.Kl. B; 81 kW/110 PS, EU-Neufahrzeug, 7-Gang-DSG, deepblack-perleffekt, Climatronic, Radio „Composition Media", LM-Räder, Sitz-/Lenkrad-Heizung, PDC vorn + hinten, Tempomat, 4-türig u. v. m.
Unser Hauspreis: 21.480,- €*

Skoda Fabia Combi 1,2 TSI
Eff. Daten: innerorts 6,0; außerorts 4,0; kombiniert 4,7 l/100 km; CO² 107 gr/km; Eff.Kl. B; 66 kW/90 PS, EU-Neufahrzeug, div. Farben verfügbar, Klima, Anhängevorrichtung abnehmbar, Radio blues, elektr. Fensterheber, Dachreling, elektr. Spiegel u. v. m.
Unser Hauspreis: 14.490,- €*

* Mwst. ausweisbar
Für alle Fahrzeuge bieten wir Ihnen auch eine günstige Finanzierung an. Die Autos sind sofort lieferbar.
Auf Wunsch bieten wir Ihnen eine günstige Finanzierung an.

Sonntag ist Schautag (11 - 18 Uhr).
Viele Fahrzeuge auch auf www.autohaus-hoeper.de

autohaus höper GmbH
Ausstellungsfläche auch sonn- und feiertags geöffnet. Keine Beratung oder Verkauf.
29308 Winsen (A.) · Im Langen Winkel 2-4 · Tel. (0 51 43) 98 96-20

Hof Bolte

50% auf Sommerblumen

Erdbeeren* aus eigenem Anbau!

Frischer Spargel*
Haushaltssortierung
5-kg-Kiste ..... 9,90 €

* Solange der Vorrat reicht

Alter Schulweg 14 a · 31634 Lichtenhorst · Tel. 0 51 65/4 12
www.carsten-bolte.de · info@carsten-bolte.de

GLEITSICHTSTUDIE 2017
Optik Hallmann
www.optik-hallmann-brille.de

WERDEN SIE TESTSEHER
für das neue Gleitsichtglas – Made in Germany

Kostenlos unter 0800/412 6000
www.optik-hallmann-brille.de

* Vienna Design-Brille im Wert von € 49,- verglast mit zwei Premium-Freiform-Gleitsichtgläsern, Kunststoff-Index 1,5 inkl. Super-Entspiegelung, Hartschicht und Cleancoat.

Walsrode · Lange Straße 55
Tel. 0 51 61/7 89 62 12

„Summer Brass“ mit Bläserkreis

Bläserkreis Walsrode konzertiert zum Auftakt des Jubiläumsjahres

Bommelsen (uka). Das Jahr 2017 ist eines der bedeutungsvollsten in der Geschichte des Bläserkreises Walsrode: Das Blechbläserensemble, das sich aus geübten Instrumentalisten aus dem gesamten Kirchenkreis Walsrode und personellen Anleihen aus der Umgebung zusammensetzt, feiert seinen 50. Geburtstag. Zum Auftakt einer kleinen Konzertreihe im Jubiläumsjahr spielt der Bläserkreis Walsrode am Sonntag, dem 11. Juni, ab 17 Uhr in der Friedenskirche zu Bommelsen. Die potenziellen Zuhörer dürfen sich freuen auf eine bunte Mischung unter der Überschrift “Summer Brass”. Zu Gehör werden unter Leitung von Landesposaunenwart Lennart Rübke unter anderem Werke von Joseph Gabriel Rheinberger, Johann Sebastian Bach und Christian Sprenger gebracht. Der Eintritt zu diesem Konzert ist frei.
Ein Jubiläumskonzert ist für den 22. Oktober in der Stadtkirche Walsrode geplant.

Der Bläserkreis Walsrode spielt zum Auftakt einer kleinen Konzertreihe im Jahr seines 50-jährigen Bestehens am 11. Juni in der Friedenskirche zu Bommelsen unter dem Motto „Summer Brass“.

Mühlenfest an der Ahrbecker Windmühle

Wenden. Die Ahrbecker Bockwindmühle in Wenden ist am Pfingstmontag, 5. Juni, wieder geöffnet. Neben den Mühlenführungen wird ein reichhaltiges Rahmenprogramm mit einem Trödelmarkt und alter Handwerkskunst - unter anderem Schmieden, Besenbinden, Korbflechten, Strickebinden, Hut- und Schuhmachen -geboten. Eine Oldtimerausstellung und das Brotbacken in einem Holzbackofen runden das Programm ab. Der Mühlentag wird um 10 Uhr mit einem Gottesdienst an der Mühle eröffnet.

Freikarten für Gartenfestival

Walsrode. Der Wochenspiegel am Sonntag verloste in seiner vergangenen Ausgabe Freikarten für das Gartenfestival auf dem Schloss Erbhof in Thedinghausen. Gewonnen haben je zwei Karten: Tatjana Marks aus Walsrode, Katrin Alpert aus Dörverden, Sandra Diederich aus Walsrode, Cord Heemsoth aus Hohenaverbergen, Uta Böhlke-Otto aus Steimbke und Doris Hustedt aus Walsrode.

Steiler Aufstieg für die Tanzsportler Andreas und Birgit Spyra

Lindwedel (ern/so). Andreas und Birgit Spyra wohnen schon 25 Jahre in Lindwedel, doch sie tanzen erst seit etwas mehr als einem Jahr für den TSC in Hannover.
In dieser Zeit haben sie schon mehr als 50 Tanzturniere bestritten. Seit ihrem Aufstieg vor ziemlich genau einem Jahr in die Klasse Senioren III B erreichten sie weit mehr als ein Dutzend Medaillenränge in dieser Klasse. Die noch fehlenden 13 Punkte für den Aufstieg in die nächst höhere A - Klasse holten sie sich mit einer Punktlandung kürzlich bei dem Pokalturnier des TSG Creativ in Hamburg- Norderstedt. Mit einer weiteren Platzierung auf dem „Treppchen" war der Aufstieg in die A - Klasse, der zweithöchsten Amateurklasse, besiegelt.
Das enorm trainingsfleißige Paar ist lebhaftes Beispiel dafür, dass mit dem sportlichen Tanzen nicht nur große Freude an musikalischer Bewegung und Dynamik verbunden ist, sondern auch dafür, dass man in fortgeschrittenen Jahren Leistungssport zur Erreichung von ehrgeizigen Zielen und zur Verbesserung des Gesundheitszustandes betreiben kann.
Die idealen Trainingsbedingungen beim TSC in Hannover und die freundschaftliche Atmosphäre dieses Clubs haben die beiden Lindwedeler zu Leistungen angetrieben, mit denen sie selbst noch vor kurzer Zeit kaum gerechnet haben.
Nun freuen sie sich auf weitere Highlights in der zweithöchsten Klasse des Turniersports, zu der sie bei den Hannoverschen Tanzsporttagen (HaTaTa) am 10. und 11. Juni auf dem Gelände der Akademie des Sports im Landes-SportBund Niedersachsen e.V. (Ferdinand-Wilhelm-Fricke-Weg 10, 30169 Hannover) antreten werden.

Andreas und Birgit Spyra sind in die zweithöchste Amateurklasse für Tänzer aufgestiegen.

Gottesdienst unter freiem Himmel

Dorfmark. In diesem Jahr veranstaltet die Stiftung Kirchspiel Dorfmark bereits den 11. sommerlichen Gottesdienst unter freiem Himmel und lädt dazu herzlich ein. Der Gottesdienst beginnt am Sonntag, 11. Juni 2017, um 10 Uhr auf dem Eichhof neben dem Pfarrhaus, Hauptstraße 12. Die musikalische Begleitung übernimmt wie immer der Posaunenchor.

Anschließend können sich die Gottesdienstbesucher mit leckeren Grillspezialitäten und erfrischenden Getränken stärken und bei anregenden Gesprächen unter dem frischen Grün der Eichen verweilen.

FJS-Stellen bei der Stadt Walsrode

Walsrode. Die Stadt Walsrode hat zwei freie Stellen für ein freiwilliges soziales Jahr im Kindergarten in der Grünstraße eingeplant, eine weitere Stelle im Stellichter Kindergarten. Wer sich dafür interessiert, kann sich unter (05161) 977-211 melden.

Infos im Geburtshaus

Walsrode. Das Team des Geburtshauses Walsrode möchte einen Einblick in das Angebot der Hebammenhilfe geben. Am Mittwoch, dem 7. Juni, findet um 19 Uhr im Geburtshaus Walsrode ein Info-Abend statt. Eine Hebamme aus dem Geburtshaus-Team wird über Kursangebote, die Hebammenhilfe und die Möglichkeit der außerklinischen Geburtsbetreuung informieren und durch die Räumlichkeiten des Geburtshauses Walsrode führen. Schwangere Frauen und deren Partner sind willkommen. Die Info-Abende finden regelmäßig, an jedem ersten Mittwoch im Monat um 19 Uhr, statt. Für Fragen oder Kursanmeldungen erreichen Interessierte die Mitarbeiter des Geburtshauses unter der Telefonnummer (05161) 485873 zu den Bürozeiten dienstags und donnerstags jeweils von 08.30 bis 10.00 Uhr oder über unsere Homepage www.geburtshaus-walsrode.de

Geführte Radwanderung

Hodenhagen. Der Verkehrsverein der Samtgemeinde Ahlden lädt am 10. Juni zu einer geführten Radwanderung ein. Treffpunkt ist um 9 Uhr das Rathaus in Hodenhagen. Die Tour führt durch die Orte Hodenhagen, Ahlden, Bosse, Lichtenhorst, Anderten, Hämelheide, Diensthop, Westen, Hülsen, Rethem und zurück. Sie wird etwa 65 Kilometer lang sein. Infos unter (05164) 742 oder (0162) 4262902.

Zypern-Vortrag

Schwarmstedt. Am 8. Juni, um 16.00 Uhr, findet im Büro des Senioren- und Behindertenbeirates Schwarmstedt, Marktstr. 4, unter dem Titel „Zypern“ ein Lichtbildervortrag statt. Wie immer gibt es Kaffee, Tee und Kekse. Der Eintritt ist frei.

Führung durch die Eibia

Bomlitz. „Narben in der Landschaft" - die Frühlingsführung des Kulturvereins Forum Bomlitz durch die Eibia bringt sicherlich den schönsten Blick auf die Natur, die sich die ehemalige Pulverfabrik Eibia in Jahrzehnten zurückerobert hat. Historiker Thorsten Neubert-Preine wird durch den Bomlitzer „Denkort" führen und wieder fachkundig Geschichte und Hintergründe erläutern.

Die Forum-Führung findet am Samstag, 10. Juni, um 14.00 Uhr statt. Eine Voranmeldung wird erbeten unter anmelden@forum-bomlitz.de oder telefonisch unter (0163) 1650184. Der Treffpunkt wird bei der Anmeldung mitgeteilt.

Kino in Walsrode vom 4. 6. - 8. 6. 2017

Änderungen nicht beabsichtigt, aber vorbehalten.

Pfingstsonntag, 4. 6. 2017
Kino 1: Gregs Tagebuch – Böse Falle, 15.30 Uhr; Baywatch, 17.30 + 20.15 Uhr.
Kino 2: Hanni & Nanni, 15.30 Uhr; Die Hütte, 17.30 Uhr; Alien Covenant, 20.15 Uhr.
Kino 3: Baywatch, 15.30 Uhr; Gregs Tagebuch – Böse Falle, 17.30 Uhr; Guardians of the Galaxy Vol. 2, DIGITAL 3-D! 20.15 Uhr.
Kino 4: Überflieger – Kleine Vögel, großes Geklapper, 15.20 Uhr; Pirates of the Caribbean 5 – Salazars Rache, DIGITAL 3-D! 17.15 + 20.15 Uhr.
Kino 5: Pirates of the Caribbean 5, DIGITAL 3-D! 15.30 Uhr; King Arthur, DIGITAL 3-D! 20.15 Uhr.

Pfingstmontag, 5. 6. 2017
Kino 1: Gregs Tagebuch – Böse Falle, 15.30 Uhr; Baywatch, 17.30 + 20.15 Uhr.
Kino 2: Hanni & Nanni, 15.30 Uhr; Die Hütte, 17.30 Uhr; Alien Covenant, 20.15 Uhr.
Kino 3: Baywatch, 15.30 Uhr; Gregs Tagebuch – Böse Falle, 17.30 Uhr; Guardians of the Galaxy Vol. 2, DIGITAL 3-D! 20.15 Uhr.
Kino 4: Überflieger – Kleine Vögel, großes Geklapper, 15.20 Uhr; Pirates of the Caribbean 5 – Salazars Rache, DIGITAL 3-D! 17.15 + 20.15 Uhr.
Kino 5: Pirates of the Caribbean 5, DIGITAL 3-D! 15.30 Uhr; King Arthur, DIGITAL 3-D! 20.15 Uhr.

Dienstag, 6. 6. 2017
Kino 1: Baywatch, 17.00 + 20.15 Uhr.
Kino 2: Hanni & Nanni: mehr als nur beste Freunde, 17.00 Uhr; Alien Covenant, 20.15 Uhr.
Kino 3: Überflieger, 17.00 Uhr; Guardians of the Galaxy Vol. 2, DIGITAL 3-D! 20.15 Uhr.
Kino 4: Pirates of the Caribbean 5 – Salazars Rache, DIGITAL 3-D! 17.00 + 20.15 Uhr.
Kino 5: Gregs Tagebuch – Böse Falle, 17.00 Uhr; King Arthur, DIGITAL 3-D! 20.15 Uhr.

Mittwoch, 7. 6. 2017
Kino 1: Baywatch, 17.00 + 20.15 Uhr.
Kino 2: Hanni & Nanni: mehr als nur beste Freunde, 17.00 Uhr; Die Hütte, 20.15 Uhr.
Kino 3: Guardians of the Galaxy Vol. 2, DIGITAL 3-D! 17.00 Uhr; Alien Covenant, 20.15 Uhr.
Kino 4: Pirates of the Caribbean 5 – Salazars Rache, DIGITAL 3-D! 17.00 + 20.15 Uhr.
Kino 5: Gregs Tagebuch – Böse Falle, 17.00 Uhr; King Arthur, DIGITAL 3-D! 20.15 Uhr.

Donnerstag, 8. 6. 2017 – Vorschau
Kino 1: Die Mumie, DIGITAL 3-D! 17.00 + 20.15 Uhr.

CAPITOL-THEATER

Walsrode · Lange Straße · Telefon 05161/3596 · www.capitol-walsrode.de

Szene aus „Baywatch“

Baywatch

Mitch Buchannon (Dwayne Johnson, „Fast & Furious 8“) genießt an seinem Strand in Malibu ein geradezu mythisches Ansehen – es gibt sogar jemanden, der jeden einzelnen Tag eine Triton-Skulptur mit dem Antlitz des muskelbepackten Rettungsschwimmers aus Sand baut. Aktuell steht ein Ausscheidungswettlauf bevor, bei dem eigentlich drei neue Rekruten für das Baywatch-Team ermittelt werden sollen – nur besteht Buchannons Vorgesetzter Captain Thorpe (Rob Huebel) aus PR-Gründen darauf, einen Platz unbedingt an den nach einem Staffelschwimmen-Kotz-Zwischenfall in Ungnade gefallenen zweifachen Goldmedaillengewinner Matt Brody (Zac Efron) zu vergeben.

Meinung zum Film

Witzige Charaktere, lockere Sprüche, gutaussehende Rettungsschwimmer in Zeitlupe. Treffliche Unterhaltung. Ein echter Sommertipp

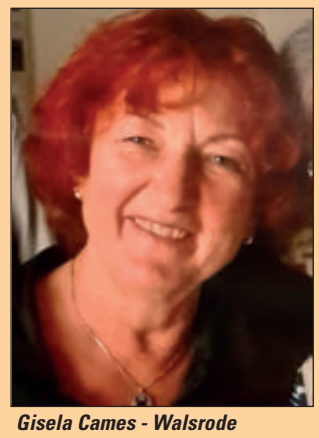

Gisela Cames - Walsrode

Durch Einsatz der Drohne konnten 15 Rehkitze gerettet werden

In Benzen praktizieren Landwirte und Jäger ein perfektes Zusammenspiel

Benzen (so). Wenn die Rehe ihre Kitze ablegen, ist es ihnen wichtig, dass diese nicht von Beutetiere gefunden werden. Beliebte Deckung ist dabei das hohe Gras, das kurz vor der Mahd steht. Auch wenn jetzt Jäger und Landwirte zuvor die Wiesen absuchen, werden nur selten alle Kitze gefunden, weil diese sehr gut versteckt sind. In Folge werden die jungen Rehe Opfer der Mähwerke.

In Benzen haben sich jetzt Jäger und Landwirte gegen dieses Risiko zusammengetan und agiert. Einer der Jäger kaufte sich eine Drohne mit Wärmebildkamera. Ein Weg, der relativ teuer aber höchst erfolgreich ist.

„Wir haben beim Einsatz dieser Technik 15 Rehkitze gefunden, die wir so retten konnten“, erzählt ein Benzer Jäger, der hier ausdrücklich die Landwirte lobte, die vor dem Mähen rechtzeitig Bescheid gaben. Mit fünf Personen wurde dann am frühen Morgen, als der Unterschied zwischen äußerer Temperatur und Körpertemperatur der Kitze am höchsten ist, die Wärmebildkamera an der Drohne eingesetzt. Innerhalb von nur etwa fünf Minuten ist ein Hektar von der Kamera abgesucht und die Wärmepunkte sind registriert. Natürlich erfordert die Technik eine vorherige sorgfältige Kartierung. Die anschließende Suche ist schnell abgewickelt.

Fundstellen werden in der Wiese mit Ballons gekennzeichnet, damit sie ummäht werden können.

„Wir stellen dann Luftballon an Stäben an die Stellen mit den Kitzen, überdecken sie mit Waschkörben und lassen darum herummähen“, schildert ein Jäger. Später holen die führenden Ricken ihre Kitze dann aus der Wiese, wenn die Wäschekörbe abgedeckt sind.

Zwar ist die Einsatzzeit einer Drohne durch die begrenzte Energie nur etwa 15 Minuten lang. In der Zeit lassen sich aber schon achtbar große Flächen erfassen. Zudem gibt es Wechselakkus, die für Energienachschub sorgen.

Die Benzer Jäger und Landwirte, die ausgesprochen zufrieden mit dieser Vorsuche waren, hoffen nun, dass die Methode auch in anderen Regionen angewendet wird, um möglichst vielen Jungtieren das Leben zu retten.

Mit Wäschekörben werden die gefundenen Kitze beim Mähen geschützt.

In den frühen Morgenstunden ist der Einsatz von Drohnen mit Wärmebildkamera am effektivsten. In Benzen waren fünf Beteiligte an der Kitz-Rettungsaktion beteiligt.

Nur für Walsrode:
Top-Angebote und
Top-Service

Vodafone
Power to you

Vodafone Shop Walsrode
Lange Str. 65, 29664 Walsrode
Tel. 05161 60 94 95
Fax 05161 60 94 96
info@vodafone-kantimm.de
www.vodafone-kantimm.de

Momentaufnahme

*Pastor Dr. Manfred Dreytza
GRZ Krelingen*

„Es soll nicht durch Heer oder Kraft, sondern durch meinen Geist geschehen, spricht der Herr der Heerscharen“ (Sacharja 4,6).

An Weihnachten feiern wir die Geburt Jesu, an Ostern seine Auferstehung, an Himmelfahrt ist er in die Dimension Gottes hinübergegangen. So weit, so gut. Aber Pfingsten? Das ist so unfassbar. Geist? Was ist das?

An dieser Stelle zwei kurze Grundinformationen zum christlichen Glauben:

1. Der Heilige Geist ist kein Es, sondern ein Er. Er ist Person. Heilig heißt er, weil er Gott ist, nicht wie wir sündige Menschen. Geist, weil er nicht an Ort und Zeit gebunden ist. Er ist da. Der Heilige Geist ist der Schrittmacher in Gottes Geschichte. Er treibt sie voran.

2. Jesus und der Heilige Geist sind die beiden „Unzertrennlichen“. Die erste Amtshandlung Jesu in der Dimension Gottes bestand darin, den Heiligen Geist auf die Erde zu senden. Der wirkt seitdem dort, wo von Jesus die Rede ist. Er arbeitet an unseren Herzen, um uns im Inneren davon zu überzeugen, dass wir Jesus brauchen, nicht nur ein wenig Spiritualität. Der Heilige Geist ist Gottes Flutlichtanlage. Sie setzt Jesus in ein helles Licht. Sie hilft uns, die Bibel zu verstehen. Und im hellen Licht werden die Flecken auf der eigenen weißen Weste erst sichtbar. Wer sich hinsetzt und ein Stück in der Bibel liest, wird auf vieles stoßen, was er nicht versteht und was rätselhaft ist. Aber er wird auch merken, dass diese und jene Aussage sich in sein Herz bohrt und ihn wach macht für Gott. „Dieses Buch macht Löcher in mein Herz“, sagte ein Afrikaner.

Keine Kraft der Welt kriegt das hin.

Das Wetter heute und die nächsten Tage

Für den heutigen Pfingstsonntag sind Höchstwerte von 18 Grad vorausgesagt. Die tiefsten Temperaturen liegen bei 13 Grad. Es wird Regen geben.

Montag	Dienstag
19 / 10	21 / 10

Agrar-Wetter

	Sonntag	Montag	Dienstag
Bodentemp. - 2 cm	14° C	13° C	14° C
Bodentemp. - 20 cm	12° C	12° C	12° C
Niederschlagswahrscheinlichkeit	90%	80%	80%

Landleben

Wenn der Schäfer tagsüber Schafe zählt, es ihm nachts am Schlafe fehlt

Morgen ökumenischer Gottesdienst

Bad Fallingbostel. Die evangelisch-lutherischen Kirchengemeinden aus Bad Fallingbostel, Bomlitz, Bommelsen und Dorfmark und die katholische Kirchengemeinde Bad Fallingbostel laden zu einem gemeinsamen ökumenischen Gottesdienst am morgigen Pfingstmontag ein.

Im 500. Jahr der Reformation steht dieser Gottesdienst unter dem Motto „Verwirrung“. Das Vorbereitungsteam hat sich dazu Gedanken gemacht und einen besonderen Gottesdienst zum Thema vorbereitet. Es werden verschiedene Aspekte beleuchtet und im Laufe der Feier „neue Perspektiven“ eröffnet, die helfen können, „Verwirrungen“ zu lösen.

Traditionell findet der Gottesdienst unter freiem Himmel am Musikpavillon im Park am Kurhaus statt und wird von den Posaunenchören musikalisch begleitet. Beginn ist um 10.00 Uhr. Nach einem gemeinsamen Beginn wird für die kleinen Besucher ein besonderer Kindergottesdienst angeboten. Im Anschluss an den Gottesdienst sind alle Besucherinnen und Besucher eingeladen, bei einer Tasse Kaffee oder Tee und Gebäck ins Gespräch zu kommen. Bei schlechtem Wetter wird der Gottesdienst in der evangelischen St.-Dionysius-Kirche am Kirchplatz gefeiert.

Plattdeutscher Stammtisch

Dorfmark. Der nächste plattdeutsche Stammtisch findet am Dienstag, dem 6. Juni, im Gasthaus „Zur Post" statt. Beginn ist um 19.30 Uhr. Es werden verschiedene Themen behandelt. Wer gern Plattdeutsch spricht oder es erlernen möchte, ist herzlich willkommen.

Auf der Spur umgesetzter Häuser

Schwarmstedt. Nicht immer gehörten Häuser und Bauwerke zu Immobilien. Sie wurden als „Fahrendes Habe“ behandelt. Auf die Spuren umgesetzter Häuser im Aller-Leine-Tal führt am 11. und 30. Juni Dr. Antje Oldenburg auf einer Fahrradtour. Sie dauert jeweils von 13 Uhr bis etwa 18 Uhr. Anmeldungen und Infos unter (05071) 8688 und unter (05164) 801113.

Kulinarische Radwanderung

Schwarmstedt. Am kommenden Sonnabend, 10. Juni, 13:00 Uhr bis 18:30 Uhr, bietet die Tourist-Information im Aller-Leine-Tal eine geführte, kulinarische Radwanderung an. Start ist am Bahnhof Hodenhagen. Anmeldung bis Freitag, 11 Uhr, unter (05071) 8688.

Freiwilligenagentur in Walsrode gegründet

Walsrode (bik/so). Kürzlich wurde in Walsrode, mit Unterstützung der Stadtverwaltung, eine Freiwilligenagentur gegründet. Diese Agentur hat sich die Vermittlung von freiwilligen bzw. ehrenamtlichen Mitarbeitern in Vereinen und Hilfsorganisationen zum Ziel gesetzt.

Die Gründer der Organisation halten solch eine Einrichtung wie die gegründete Agentur für notwendig und geben dem Ehrenamt damit auch einen hohen Stellenwert. „Vieles wäre in unserer Gesellschaft ohne den Einsatz von freiwilligen Menschen nicht möglich“, so die Initiatoren, die beiden Walsroder Peter Werner und Werner Nordmann. Beide haben das Rentenalter seit geraumer Zeit erreicht, betonen aber ausdrücklich, dass die „Freiwilligen Agentur" nicht nur für die älteren Semester gedacht ist. Die Entscheidung, etwas für die Gemeinschaft zu tun, kann auch zeitlich begrenzt, also nur für ein bestimmtes Projekt sein. In diesem Bereich ist einfach Vieles denkbar.

Bisher suchen die meisten Organisationen im Raum Walsrode selbst nach freiwilligen / ehrenamtlichen Mitarbeitern. Hier möchte die „Freiwilligen Agentur" nun unterstützend tätig werden.

Wer mehr darüber wissen möchte, kann sich gerne persönlich zur Sprechzeit jeweils am Montag von 9:00 Uhr bis 12:00 Uhr im Kulturzentrum „mittendrin" in der Moorstraße 89 in Walsrode oder über die Internetseite www.stadt-walsrode.de/freiwilligen-agentur, aber auch per Telefon unter 05161/949 6706 an die Agentur wenden. Peter Werner und Werner Nordmann freuen sich über jeden Interessenten, der sich in irgendeiner Form meldet und sei es nur, um sich mit konstruktiven Vorschlägen zur Sache einzubringen.

Werner Nordmann, Peter Werner und Bürgermeisterin Helma Spöring (v.l.) *Foto: Klaus Bieker*

Gute-Laune-Jazz im Freien

Verein „Verdener Jazz und Blues Tage“ veranstaltet Frühschoppen mit „Hermans Dixie Express“

Verden (wk/rie). Nur fröhliche Gesichter im Publikum, der Rhythmus wird begeistert mitgeklatscht, die Füße wollen einfach nicht still halten – dies kann nur bedeuten, dass Gute-Laune-Jazz verbreitet wird: „Hermans Dixie Express“ gibt sich am Pfingstmontag, 5. Juni, beim Verein „Verdener Jazz und Blues Tage“ die Ehre.

Die fünf jazzverrückten Musiker präsentieren ab 11 Uhr beim Jazz-Pfingstfrühschoppen auf dem Freigelände des Wassersportvereins Verden, Am Dithmarsberg 1, ihre Auffassung vom Dixieland. Sie verstehen diesen Jazzstil vor allem als Entertainment und halten wenig vom ernsten akribischen Jazzpurismus. Und genau das mag ihr Publikum.

Gegründet im Jahr 2007 von dem Tubisten Hermann Müller aus Abbensen, hat diese Band sehr schnell nicht nur viele begeisterte Fans gefunden, sondern auch ebenso begeisterte Veranstalter. So hat sich der Wirkungskreis rasch enorm ausgeweitet und der „Dixie Express“ rollt mittlerweile nicht nur durch Niedersachsen, sondern pendelt auf den Gleisen zwischen der holländischen und der polnischen Grenze hin und her.

Trompete spielt mit Charly Boelmann ein Mann der ersten Stunde dieses Quintetts. Der Vollblutjazzer begeistert durch sein einfühlsames Kollektivspiel und seine solistischen Glanzleistungen. Der versierte Schlagzeuger Jörg Boddeutsch aus Peine, ebenfalls Gründungsmitglied, ist eine wahre Stimmungskanone und sorgt mit seinen urkomischen zotigen Ansagen für gute Laune bei den Zuhörern. Vor sechs Jahren stieß der Braunschweiger Banjospieler und Jazzgitarrist Axel Schwedhelm dazu. Sein perkussiver und dennoch federleichter Rhythmus inspiriert die Solisten zu ideenreichen Improvisationen. Aus Hannover stieg später schließlich Sophie Weste mit Saxophon und Klarinette in den „Dixie-Express“ ein und sorgt seitdem für Volldampf auf allen Kesseln.

Die Gesangsparts teilen sich Jörg Boddeutsch und Axel Schwedhelm. Jeder interpretiert die Jazztitel auf seine ihm eigene Art. Hermann Müller entlockt seiner Tuba nicht nur die höchsten und tiefsten Töne, sondern begeistert immer wieder mit seinen rasant gespielten Improvisationslinien. Augenzwinkernd überraschen während seiner heißen Tubasoli kleine Tanzeinlagen von Sophie Weste und Charly Boelmann das Publikum.

Gute-Laune-Jazz unter freiem Himmel spielt „Hermans Dixie Express“ am Pfingstmontag beim Verein „Verdener Jazz und Blues Tage“.

Pfingsten mit dem Kleinbahnexpress

Stemmen. Traditionell fahren die Verdener Eisenbahnfreunde am Pfingstmontag zweimal von Verden nach Stemmen und zurück. Los geht's in Verden (Gleis 5) um 11.00 und um 14.30, die Abfahrten in Stemmen sind um 13.20 und 16.20. Eine gute Dreiviertelstunde dauert die gemütliche Fahrt durch den Kleinbahnbezirk. Und die Fahrräder werden natürlich wieder kostenlos mitgenommen. Fahrkarten gibt es bei den Touristinfos in Verden und Kirchlinteln oder unter der Telefonnummer (04239) 1227. In Stemmen ist für das leibliche Wohl gesorgt.

Fragen zur Rentenversicherung?

Steimbke. Am Donnerstag, 8. Juni, von 15.00 - 18.00 Uhr, findet im Rathaus Steimbke wieder ein Sprechtag des Versichertenberaters der Deutschen Rentenversicherung Bund, Gerd Leseberg, statt.

Die Aufgabe von Versichertenberater ist, zu beraten und zu betreuen. Bei ihnen können insbesondere Rentenanträge sowie Anträge auf Kontenklärung gestellt werden. Sie helfen beim Ausfüllen der Formulare und leiten die Unterlagen an die Rentenversicherung weiter. Als Teil der Selbstverwaltung stehen sie nicht nur für kurze Wege zur Deutschen Rentenversicherung, sondern sind zugleich auch Garanten für eine bürgernahe Verwaltung.

Die Auskünfte, die Beratung sowie die Hilfe beim Ausfüllen der Antragsvordrucke sind für die Versicherten und Rentner immer kostenfrei. Gerd Leseberg ist zwecks Terminabsprache unter (0176) 92347621 erreichbar.

Geführte Forum-Wanderung

Bomlitz. Wanderführer Peter Kloy vom Kulturverein Forum Bomlitz lädt wieder zur monatlichen Wanderung durch die Region ein. Die etwa dreistündige Strecke ist eine gute Gelegenheit, die unmittelbare Heimat näher kennenzulernen oder neu zu entdecken. Im Juni führt die Route durch die Region von Hollige und Altenboitzen, zur Halbzeit gibt es eine Kaffeepause beim Eisenbahnverein in Altenboitzen. Die Führung startet am Sonntag, 11. Juni, um 14.00 Uhr, am Bahnhof Hollige. Alle Interessierten sind herzlich willkommen.

Horoskope vom 5. 6. - 11. 6. 2017

Widder (21. 3. - 20. 4.)
Sie neigen dazu, sich zu viel vorzunehmen, manchmal auch, um anderen etwas zu beweisen. Das haben Sie gar nicht nötig. Schalten Sie lieber öfter mal einen Gang runter und erledigen Sie alles nach dem Motto „Eins nach dem anderen“. Auf Dauer ist das für die Gesundheit besser. Auf keinen Fall sollten Sie ungeduldig werden, sondern in manchen Situationen lieber Ihren Charme spielen lassen.

Stier (21. 4. - 20. 5.)
Sorgen Sie für mehr Abwechslung und brechen Sie ruhig öfter mal aus Ihrem Alltag aus. Vielleicht tun Sie mal etwas ganz Ungewöhnliches. Da Sie von Hause aus ein eher aktiver Mensch sind, sollten Sie Ihren Energiepegel nutzen, um alte Strukturen zu streichen und völlig neue Wege gehen. Das, wovon Sie schon immer geträumt haben, lässt sich jetzt auf einen guten Weg für die Zukunft lenken.

Zwillinge (21. 5. - 21. 6.)
Nach einem ruhigen Start in die Woche krempeln Sie nun wieder die Ärmel hoch. Sie legen richtig los und stürzen sich mit großem Eifer auf neue Projekte. Dadurch können Sie einige Dinge ins Rollen bringen, die Ihnen schon lange vorschweben. Erstellen Sie sich am besten eine Liste, damit Sie alle Dinge nach und nach erledigen können, sonst verlieren Sie vielleicht den Blick für die Details.

Krebs (22. 6. - 22. 7.)
Versuchen Sie vorübergehend Ihre Ausgaben etwas einzuschränken, denn ein Kassensturz zeigt Ihnen, was im Moment finanziell möglich ist. Da Sie ein realistischer Mensch sind, wird Ihnen dies nicht schwerfallen. Erfreuen Sie sich jetzt an den Dingen, die Sie in letzter Zeit angeschafft haben. Machen Sie es sich zu Hause gemütlich und genießen Sie die Ruhe. Man muss nicht immer unterwegs sein.

Löwe (23. 7. - 23. 8.)
Dies ist eine Woche der Entscheidungen. Besonders beruflich kann es sein, dass Sie einige Möglichkeiten für sich entdecken, die Sie vorher nicht gesehen haben. Denken Sie daran, dass meist jede große Idee aus einem Traum geboren wurde. Mit Ihrer Kreativität können Sie viel erreichen und Zuspruch ernten. Auch Ihre Verbesserungsvorschläge kommen gut an, weil sie überzeugend wirken.

Jungfrau (24. 8. - 23. 9.)
Diese Woche eignet sich hervorragend, um Ihre persönliche Buchhaltung in Ordnung zu bringen und auch in anderen Bereichen Bilanz zu ziehen. Alles, was Sie schon länger verdrängt haben, sollten Sie jetzt in Angriff nehmen. Bei dieser Gelegenheit kann es nicht schaden, wenn Sie sich um Ihr Konto kümmern, denn in letzter Zeit gab es einige größere Ausgaben. Trotzdem behalten Sie den Überblick.

Waage (24. 9. - 23. 10.)
Wer wie Sie in der letzten Zeit viel Einsatz gezeigt hat, sollte nun abwarten, wie sich die Dinge entwickeln. Die Zeit für Veränderungen wird allerdings noch auf sich warten lassen. Kontakte, von denen Sie profitieren können, werden sich erst zu einem späteren Zeitpunkt ergeben. Verlieren Sie aber nicht die Geduld und treffen Sie keine voreiligen Entscheidungen, die Sie dann vielleicht bereuen.

Skorpion (24. 10. - 22. 11.)
Endlich kehrt wieder Ruhe in Ihre Beziehung ein und die turbulente Zeit scheint ein Ende zu haben. Aber Sie werden merken, dass ein harmonisches Miteinander auch harte Arbeit bedeuten kann. Gehen Sie künftig mehr auf die Bedürfnisse des Partners ein und nehmen Sie sich mehr Zeit füreinander. Genießen Sie die Zeit der Zweisamkeit und sprechen Sie immer alles gleich an, was Sie bedrückt.

Schütze (23. 11. - 21. 12.)
Es hat nichts zu bedeuten, dass eine Begegnung, von der Sie sich viel erhofft haben, vorerst ergebnislos verläuft. Verschaffen Sie sich zunächst einen besseren Eindruck, bevor Sie über bestimmte Dinge näher ins Gespräch kommen. Auch wenn noch gewisse Zweifel bestehen, am besten, Sie ziehen jemanden zu Rate, der schon über Erfahrungen diesbezüglich verfügt und Ihnen helfen kann.

Steinbock (22. 12. - 20. 1.)
In dieser Woche sollten Sie sich die Freiräume gönnen, die Ihnen aus Zeitmangel in der letzten Zeit vorenthalten geblieben sind. Suchen Sie sich Möglichkeiten, bei denen Sie wieder neue Kraft tanken können. Das muss nicht unbedingt mit Geld verbunden sein, denn vieles, was Sie für sich tun können, ist kostenlos. Beispielsweise lange Spaziergänge oder viel Schlaf sind nur zwei Möglichkeiten.

Wassermann (21. 1. - 19. 2.)
Wenn Sie jetzt auf eine besondere Bewährungsprobe gestellt werden, beweisen Sie, dass man sich auf Sie verlassen kann. Rechnen Sie aber vorsichtshalber damit, dass nicht alles so läuft, wie Sie es sich vorgestellt und gewünscht haben. Auf eventuelle Komplikationen sollten Sie gelassen reagieren. Versuchen Sie, sich bereits im Vorfeld damit zu beschäftigen, dann ist die Überraschung nicht so groß.

Fische (20. 2. - 20. 3.)
Genießen Sie die unbeschwerten Momente, die die Sterne jetzt für Sie bereithalten. Nehmen Sie die Natur ganz bewusst wahr – unternehmen Sie lange Spaziergänge, machen Sie Radtouren mit Freunden oder beobachten Sie den Sonnenuntergang. Lassen Sie den Stress der vergangenen Wochen jetzt einfach hinter sich. Zwingen Sie sich aber zu nichts, das tut Ihnen nicht gut.

Umfrage der Woche:

Lesen Sie Bücher haptisch oder lieber elektronisch?

Lesen ist schön, Lesen regt die Fantasie an und entspannt. Es gibt doch nichts Schöneres, als im Urlaub auf der Liege mit einem guten Roman und einem kühlen Drink, die Zeit zu verbringen. In Deutschland gibt es rund 33 Millionen Buchkäufer, die sich nicht nur bei ihrem liebsten Genre des vielseitigen Büchermarkts stark unterscheiden, sondern auch bei der grundsätzlichen Frage - E-Book oder doch lieber das klassische Buch mit Seiten zum Umblättern? Ein richtiges Buch zum Festhalten, Notizen hineinkritzeln, in der Tasche herumtragen und nach dem Durchlesen stolz in das Bücherregal einzuordnen, sticht den elektronischen Kontrahenten immer noch klar aus und das wird sich sicher trotz aller Vorteile (zum Beispiel die Schwere eines Wälzers) eines elektronischen Buches auch so schnell nicht ändern. Den größten Anteil am Umsatz auf dem deutschen Buchmarkt machen Jahr für Jahr die Bücher des Segments Belletristik aus. Auf Platz eins stehen nach wie vor Krimis und Thriller bei den Bücherwürmen. Zu schön ist es, einfach in eine fremde Welt aus Spannung, dunklen Abgründen und düsteren Entwicklungen zu flüchten. Doch auch historische Romane sind sowohl bei Männern und Frauen nahezu gleichermaßen beliebt. Die Hauptgründe eines Umstiegs auf E-Books liegen für die Nutzer in der Platzersparnis und dem einfachen und schnellen Kauf, durch den man per Download auf den E-Reader, wie beispielsweise den Kindle oder tolino, direkt mit dem Lesen loslegen kann. Dadurch wird das E-Book besonders für Reisen und unterwegs interessant. Auch für die kleinen Leseratten bietet die facettenreiche Bücherlandschaft noch genug Anreize in dem digitalen Zeitalter. Ein Drittel aller befragten Kinder gab einer Umfrage zufolge an, dass sie mindestens ein- oder mehrmals in der Woche ein Buch lesen.

Es muss knistern, sowohl von der Spannung, als auch von den Seiten her. Von Anfang an muss ein Buch spannend sein. Ich schaffe schon ein dickes Buch in einer Woche. Auf dem Campingplatz, vor Cuxhaven, in Cappel-Neufeld, gibt es einen Container mit Bücherraum. Da kann man Bücher hinstellen und auch ausleihen. Es ist ein tolles Prinzip. Außerdem haben wir zu Hause auch noch zahlreiche Bücher. E-Books sind in meinem Alter nichts mehr für mich - Brigitte Sitterle aus Walsrode

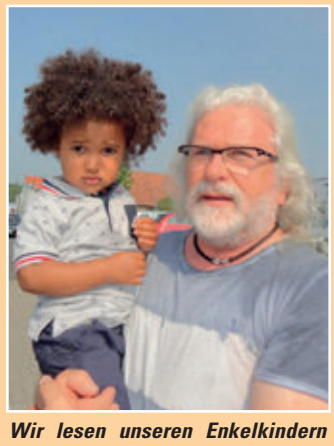

Wir lesen unseren Enkelkindern jeden Tag vor. Die ältere Schwester geht schon zur Schule und liest schon selbst. Es fängt mit Bilderbücher an und geht weiter zu den Gute-Nacht-Geschichten und Tierbüchern. Wir haben viele Bücher. Wir kaufen sie in der Buchhandlung vor Ort. Die Zeitung gehört für mich zum Frühstück dazu. Mein Enkel sitzt auf dem Schoß und ist Feuer und Flamme, wenn er Tierbilder sieht. Bilder und der Text wecken das Interesse am Lesen - Fred Hock mit Enkel Shamar aus Beetenbrück

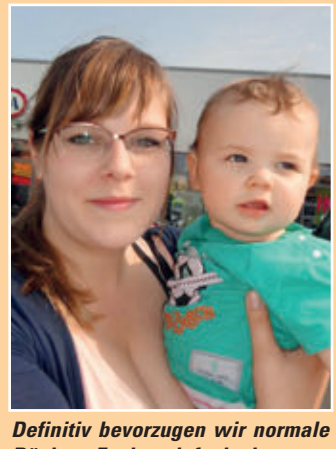

Definitiv bevorzugen wir normale Bücher. Es ist einfach das gute Gefühl, Seiten anzufassen. Ich lese gerne Thriller und ein bisschen Drama. Mein Mann bevorzugt Dokumentarbücher, zum Beispiel über die Hells Angels. Wenn, dann kaufen wir die Bücher hier in der Buchhandlung, oder es wird in der Familie ein gutes Buch weitergegeben. Im Sommer - im Urlaub - lesen wir mehr, da haben wir mehr Zeit als im Alltag. Wir lesen auch unseren Kindern immer vor - Vanessa Wilkins mit Jamie aus Fulde

Für mich gehört die Zeitung dazu. Ich bin kein E-Book-Leser, sondern brauche für mich, nach dem Frühstücksfernsehen, die Infos aus der Zeitung. Da ich beruflich viel mit dem Auto unterwegs bin, greife ich gerne auf Hörbücher zurück. Dann höre ich gerne Krimis oder mal eine nette Autobiographie. Die letzte habe ich von Steve Jobs, dem Gründer von Appel, gehört. Wenn, dann hole ich die Hörbücher hier im Handel vor Ort, um die Wirtschaft zu unterstützen und nicht bei Online-Händlern - Frank Middendorf aus Walsrode

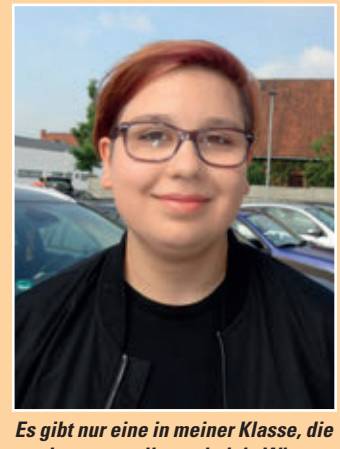

Es gibt nur eine in meiner Klasse, die auch so gerne liest wie ich. Wir tauschen unsere Lieblingsromane immer aus. Ich lese alle Bücher, ob Teenie-Romane oder zum Beispiel „Die Tribute von Panem“ auf englisch. Ich kaufe viele Bücher über Amazon, habe aber auch zwei Bücher auf Klassenfahrt in Berlin erworben. Da gibt es große Buchläden mit einer speziellen Ecke für englische Literatur. Ich habe bereits zwei alte Obstkisten voll mit Bücher. E-Book mag ich nicht so, ich halte lieber die „Trophäe“ in der Hand - Jasmin Runge aus Krelingen

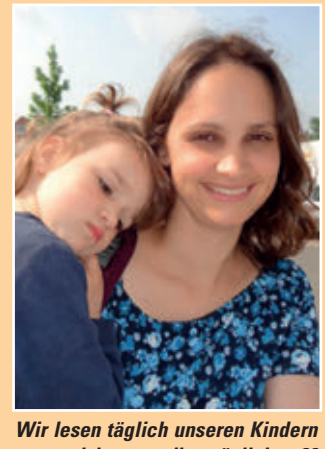

Wir lesen täglich unseren Kindern vor und lesen selbst täglich - 80 Prozent Bücher, 20 Prozent Kindel. Den Kindern lesen wir nur richtige Bücher vor. Die Bücher holen wir aus der Bücherei. Der Große hat Interessen an Weltraum und Robotern und die Kleine liebt Tierbücher. Wenn mein Sohn ein Buch eigenständig gelesen hat, darf er sich ein Buch aus der Buchhandlung aussuchen. Ich kaufe für mich gebrauchte Romane von Amazon und mein Mann liest nur Sachbücher - Antje Klein mit Amelie aus Walsrode

Samtgemeindebürgermeister Knut Hallmann (rechts) gratulierte Sandra und Eric Markworth zur ihrer neuen Reithalle.

Neue Reithalle in Lichtenhorst eingeweiht

Lichtenhorst (sm/rie). Mit einer Aufführung zum Musical „König der Löwen" und einem Tag der offenen Tür wurde kürzlich die neue Reithalle der Reitschule Lichtenhorst eingeweiht. Eine Afrikalandschaft mit aufgehender Sonne entführte die Zuschauer in eine andere Welt.

Die Aktiven der Reitschule Lichtenhorst gaben wieder ihr Bestes in verschiedenen Spring- und Dressurquadrillen und untermalten die Geschichte vom König der Löwen Simba. Die Trommelgruppe „Papy Drummers" aus Burgdorf nahm die Afrikastimmung ebenfalls auf und auch die Zuschauer konnten sich an den Tommeln versuchen. Der Tag der offenen Tür ging mit Ponyreiten, Losbude und Wettbüro weiter.

Nach langer Planungs-und Genehmigungsphase und wiederum kurzer Bauzeit konnte Samtgemeindebürgermeister Knut Hallmann den Eigentümern Sandra und Eric Markworth gratulieren. Auch der kirchliche Segen wurde durch Pastor Gaartz aus Nienburg übermittelt. Der Reitunterricht für alle Altersgruppen, Voltigieren, Führzügelklassen kann jetzt bei allen Wetterbedingungen stattfinden. Infos auf www.reitschule-lichtenhorst.de oder unter Telefon (05165) 291547. Am 11. Juni findet der Reitertag vom Reit- und Fahrverein Lichtenhorst in der Reitschule statt.

Punkiger Rock'n'Roll trifft auf Folk und Country im „mittendrin"

Am 17. Juni wird den Musikfreunden eine breite Unterhaltungsmischung geboten

Walsrode (kul/so). Am Sonnabend, dem 17. Juni öffnet das Kulturzentrum „mittendrin" wieder seine Türen für alle Musik-Liebhaber, die Lust haben, brandaktuelle Songs live präsentiert zu bekommen. 13 Crowes „Young Poets" ist erst ganz kürzlich auf dem Albenmarkt erschienen. Anfang 2016 wurde im schottischen Dumfries die junge Band gegründet. Mit der Veröffentlichung der Debüt EP „The Dividing Line" mit echtem Hitpotential (2016, Homebound Records) und einer anschließenden Tour durch Deutschland konnten 13 Crowes bereits für strahlende Gesichter und eine wachsende Fangemeinde sorgen.

Auf einer Brücke zwischen ihren Helden Bruce Springsteen, The Gaslight Anthem, Matthew Ryan und dem schottischen Poeten Robert Burns, spielen sich die fünf durch das neue, zehn Song starke „Young Poets", ohne dabei ihre Einflüsse zu verstecken. Viel mehr verbinden sie diese und entwickeln daraus einen eigenständigen (Punk-)Rock'n'Roll-Sound, der sowohl aufregend neu als auch vertraut wirkt. Mit von der Partie sind „Travels&Trunks", die mit ihrem neuesten Album „Jewelry Stories&Heartaches" die Menschen begeistern. Zwischen Folk, Punk und Country finden

Die Band 13 Crowes wird im „mittendrin" das neue Album „Young Poets" vorstellen.

sich die unverkennbaren Songs von „Travels&Trunks" wieder. Die unverkennbare Stimme sowie die authentische Art der Band machen diesen Genre-Mix zu einem besonderen Erlebnis. Insbesondere bei ihren Live-Auftritten sorgen sie regelmäßig für staunende Gesichter und offene Münder.

Ebenfalls kann sich das Publikum auf Christian Stumfol, der gebürtiger Schwabe ist, freuen. Er schreibt unermüdlich grandiose Folk-Rock Songs, die zum Mitsingen verführen und ist mit diesen im Gepäck ständig auf Deutschlands Straßen unterwegs. Vor allem in den letzten beiden Jahren konnte er damit seine stetig wachsende Anhängerschaft begeistern. Für die neue Platte „Cold Brew" (08/2016) hat Christian Stumfol einige befreundete Musiker eingeladen, um erstmalig ein Album gänzlich in Bandbesetzung aufzunehmen. Was dabei herauskam, überzeugt bereits nach wenigen Hördurchgängen. Die neuen Songs haben einen großartigen, rockigen Sound und erinnern an Helden wie „LUCERO" und „DRAG THE RIVER". Weitere Informationen unter www.mittendrin-walsrode.de. Einlass ist um 20.00 Uhr, Beginn 21.00 Uhr. Der Eintritt beträgt 7 Euro.

Tag der offenen Tür im Rethemer Rettungszentrum

Rethem (uo/rie). Nahezu unbemerkt von der Bevölkerung besteht das Rethemer Rettungszentrum seit nunmehr zehn Jahren. Seit Anfang April 2007 verrichten die Johanniter Unfall-Hilfe (JUH), die Polizei und Freiwillige Feuerwehr von hier aus ihren Dienst. Die DLRG kam später hinzu. Bei einem Tag der offenen Tür am Sonntag, 11. Juni, auf dem Gelände des Rettungszentrums gibt es genügend Gelegenheit, sich zu informieren, ins Gespräch zu kommen oder einfach einen interessanten Tag zu verbringen.

Nach längerer Bauphase auf der Scheibenwiese in Rethems Stadtkern konnte im Juni 2007 bei einem gut besuchten Tag der offenen Tür das neue Rettungszentrum in Augenschein genommen werden. Das Angebot, alles genau anzusehen, ließen sich die Rethemer Bürger und auswärtigen Gäste nicht nehmen. „Zum zehnjährigen Bestehen des Rettungszentrums laden wir die Bürger erneut ein, sich ein Bild von unserer Tätigkeit zu machen. Vielleicht möchte der ein oder andere unsere Organisationen durch aktive Mitgliedschaft ja auch unterstützen", so Pressesprecherin Ute Oelkers von der Feuerwehr Rethem.

Geboten werden ab 10:30 Uhr Frühschoppen, Fahrzeugausstellung, Feuerwehr-Oldtimerausstellung. Ab 12 Uhr gibt es Gutes vom Grill. Die Rettungshundestaffel der JUH Visselhövede wird ihre Arbeit vorstellen, die DLRG eine Rettungsübung zeigen. Von Seiten der Feuerwehr wird in Zusammenarbeit mit der JUH ein Rettungseinsatz nach einem Verkehrsunfall gezeigt und kommentiert. Die Jugendfeuerwehr bietet Spiele an, die JUH richten eine Schminkecke für Kinder ein. Die Polizei bietet die Möglichkeit, sich auf einem Polizeimotorrad fotografieren zu lassen. Eine Kaffee- und Kuchentafel wird ab 14:30 Uhr in den Räumlichkeiten des Rettungszentrums angeboten. Alle vier Organisationen halten an ihren Info-Ständen spezielle Informationen ihrer Bereiche parat.

Besichtigung der Schmomühle am Pfingstmontag in Brunsbrock

Brunsbrock. Beim Deutschen Mühlentag am Pfingstmontag, 5. Juni, sind auch die Schmomühle und das Müllerhaus in Brunsbrock von 11 bis 17 Uhr geöffnet. Dafür bleibt das Müllerhaus Pfingstsonntag geschlossen.

Die ehrenamtlichen Helfer bieten Herzhaftes und selbst gebackenen Kuchen, Kaffee und Tee an. Bei Bedarf finden Führungen in der restaurierten, funktionstüchtigen Galerie-Holländer-Windmühle statt. Interessierte sollten sich im Müllerhaus melden.

Neben der Mühle, kann an dem Tag auch die Bücherstube und die Ausstellung „Herzenergien - Textile Kunst" von Annette Welke besichtigt werden. Der Eintritt ist frei.

Buntes Programm an der Cordinger Mühle

Benefeld (tkl/rie). An der Cordinger Mühle wird der Kulturverein „Forum Bomlitz" am Pfingstmontag, 5. Juni, zum jährlichen Deutschen Mühlentag wieder ein buntes Programm anbieten. Starten wird der Historiker Thorsten Neubert-Preine mit einer Kurzführung durch die Eibia, die um 10:30 Uhr an der Mühle beginnt. Ab 12.00 Uhr bieten dann die Benefelder Kleingärtner Gegrilltes, Pommes Frites und Getränke an, und der Elternverein der Grundschule Bomlitz wird Kaffee und Kuchen dabei haben.

Mühlenführungen finden um 12:30, 13:30 und 14:30 Uhr statt, dazu wird es um 15:30 Uhr eine Führung durch die Ausstellung „Arno Schmidt in Benefeld" geben. Im Musikprogramm werden der Chor „Choryfeen", Pianistin Jana Kleiber, die Jugendband der katholischen Kirche Benefeld, die Akkordeongruppe „Amtsfeld" und die Mühlenbluesband die Gäste unterhalten. Um 17:30 Uhr werden die Gewinner des Preisrätsels gezogen. Zudem können an dem Tag Impressionen für den diesjährigen Bomlitzer Krimiwettbewerb gesammelt werden, der das Thema Mühlenkrimis hat.

Ein abwechslungsreiches Programm wartet auf die Besucher beim Mühlentag an der Cordinger Mühle.

Verlagsbeilage

Wirtschaftskraft

in unserer Region

Am 17. August 2017 erscheint die Verlagsbeilage und erreicht damit über 27.000 Haushalte im Altkreis Soltau-Fallingbostel.

Nutzen Sie die Möglichkeit, Ihr Unternehmen und sich in Form eines redaktionellen Berichts mit Bild und einer Anzeige vorzustellen. Seien Sie dabei, wenn die Wirtschaftskraft mit seiner Vielfalt, Leistungsstärke und Entwicklung anhand der Betriebe der Region dargestellt wird.

Der Anzeigenannahmeschluss ist Freitag, der 30. Juni 2017.

MONIKA JACKSON
0 51 61 - 60 05 54
monika.jackson@wz-net.de
Bereiche: Walsrode, Bispingen

STEFAN GOTTSCHILD
0 51 61 - 60 05 39
stefan.gottschild@wz-net.de
Bereiche: Visselhövede, Rotenburg

HANS-HERMANN KNUST
0 51 61 - 60 05 26
hhk@wz-net.de
Bereiche: Bomlitz, Düshorn, Bad Fallingbostel, Dorfmark, Soltau, Schneverdingen und Neuenkirchen

HERMANN DIERKS
0 51 61 - 60 05 31
hermann.dierks@wz-net.de
Bereiche: Ahlden, Hodenhagen, Schwarmstedt, Rethem, Wedemark, Verden, Walsrode

Walsroder Zeitung

Lesen, was gefragt ist. Wissen, was gemeint ist.

Ein Produkt der J. Gronemann GmbH & Co. KG
Lange Straße 14 · 29664 Walsrode
Tel. 05161 60 05-0 · Fax 05161 60 05-23

Der Gesundheitstipp

Muskeln statt Fett

Rüdiger Heinrich
Physiotherapeut
Walsrode

Warum ist eine gutarbeitende Muskulatur so wichtig?

Muskeln sind stoffwechselaktive Gewebe. Die Muskeln sind der Ort, an dem Nahrungsenergie in Bewegungsenergie umgewandelt wird. Jedes Gramm Muskulatur trägt zur Aktivierung unseres Stoffwechsels bei.

Muskeln verbrennen Kalorien!

Nur in den Muskeln können die Kalorien in Form von Glykogen (aufgespaltene Form von Kohlenhydraten) und Fettsäuren verbrannt werden.

Sie formen unsere Figur!

Wir wissen alle: Idealgewicht bedeutet nicht zwangsläufig Idealfigur. Erst Muskeln bringen uns in „Form".

Sie entlasten unsere Gelenke!

Knie- und Rückenprobleme sind klassische Beispiele für muskuläre Defizite. Andersherum ist zur Behandlung gerade bei diesen Beschwerden eine gutausgebildete Muskulatur die wichtigste Therapiemaßnahme.

Wichtig: Muskulatur steigert die Hormonproduktion!

Erfolgreiches Heimspiel beim 2. Teakwondo-Walsrode-Cup

Walsrode (rad/so). Nach einem gelungenen Debüt im Vorjahr veranstaltete die Taekwondo-Abteilung vom TV Jahn Walsrode nun die zweite Auflage des Taekwondo-Walsrode-CUP in der örtlichen Schulzentrumshalle. Die Turnierleitung verzeichnete etwa 200 Startmeldungen norddeutscher Vereine in den Disziplinen Vollkontakt, Poomse, Poomse Synchron und Hochsprung.

Für die Ausrichtung eines so vielseitigen Turniers, sowohl mit Kampf- als auch mit Technikdisziplinen, in freundschaftlichen Atmosphäre ernteten die Gastgeber viel Lob und Anerkennung. Die hochkarätige Jury, bestehend aus erfahrenden Danträgern und Großmeistern vom 3. bis zum 6. Dan aus diversen Vereinen sorgten für einen professionellen und fairen Ablauf der Bewertungen.

Nach langen Wochen intensiver Vorbereitung war auch die heimische Mannschaft mit viel Freude und Engagement bei diesem Heimspiel am Start. Insgesamt 35 Jahn-Taekwondoka stellten sich der Konkurrenz, zeigten tolle Leistungen und fuhren ihre Erfolge ein. Besonders herausragend waren die Darbietungen von Melanie Gerber, Gesa Gürtler und Sonja Bower, die jeweils den rotschwarzen Gürtel tragen und auf den schwarzen Gürtel hin trainieren. Melanie (14) besiegte in ihrem Vollkontakt-Finale durch Schnelligkeit und mutigen Einsatz souverän eine wesentlich größere und stärkere 16-jährige Schwarzgurtträgerin. Gesa und Sonja konnten sich mit einer guten Ausführung der 8. Form (Pal-Jang) im Bereich Poomse bei den Junioren bzw. den Senioren ebenfalls gegen ihre Konkurrenz durchsetzen und wurden jeweils mit dem Siegerpokal für Platz 1 geehrt. Als Synchronteam holten sich Sonja und Melanie dann noch einmal gemeinsam Platz 1. Nach einem gelungenen Wettkampftag erlangten die Jahn-Taekwondoka letztlich den Mannschaftspokal für einen nennenswerten zweiten Platz in der Teamwertung

Die erfolgreichen Teakwondoka des TV Jahn Walsrode.

Die Walsroder Platzierungen: Poomse: 1. Platz: Gesa Gürtler, Sonja Bower 2. Platz: 3. Platz: Viktor Ludwig, Kjara Schwanke, Anna Strauch, Anna Surey, 4. Platz: Georgia Florian, Giordano Florian, Lilly Schulze, Kjara Schwanke, Poomse-Synchron: 1. Platz: Sonja Bower/Melanie Gerber, 2. Platz: Ella Falkenstern/Gesa Gürtler, Hochsprung: 1. Platz: Aaron Einenkel, Per Kühme, Jonas Seidel, 2. Platz: Sam Bower, Sonja Bower, Anton Fensel, Xenia Fensel, Jannik Garbers, Melanie Gerber, Viktor Kwecien, Marek Lieske, Armin Masic, Svea Ohlms, 3. Platz: Daniel Fensel, Klara Reckermann, Linus Reinholdt, Marvin Schneider, 4. Platz: Alain Dari, Nick Dierking, Silas Ohlms, Lea Machholtz, Marlon Otremba, Riyan Saedi, Vollkontakt: 1. Platz: Xenia Fensel, Jannik Garbers, Melanie Gerber, Tomas Gerber, Armin Masic, Jonas Seidel, 2. Platz: Sahed Barker, Sam Bower, Georgia Florian, 3. Platz: Giordano Florian, Marek Lieske, Kjara Schwanke.

Christian Röttjer als Fußballer des Jahres geehrt

Luttum (stl/rie). Für die Fußballsparte des TSV Lohberg (Bild unten) bot sich kürzlich endlich die Gelegenheit, eine bislang aufgeschobene Ehrung nachzuholen, die eigentlich auf der Jahresversammlung im Februar hätte stattfinden sollen. Als „Herrenfußballer des Jahres 2016" wurde damals Christian Röttjer gekürt, der nun die Trophäe und die dazugehörige Urkunde im Kreise der 1. und 2. Herrenmannschaft überreicht bekam. Christian Röttjer ist mit seinen 37 Jahren seit nahezu 20 Jahren als Herrenfußballer aktiv. Ob in der 1. oder 2. Mannschaft, er hat sich immer da eingebracht, wo er gebraucht wurde und tut dies bis heute. Seit 1994 gehört er dem Verein an, hat schon so manchen Trainer oder Mitspieler kennengelernt und sich immer in den Dienst der Mannschaft gestellt. „Er ist ein Vorbild an Einsatz und Willensstärke und kann Mitspieler mit seiner positiven Einstellung mitreißen", beschrieb Spartenleiter Steffen Lühning im Februar die Eigenschaften Röttjers, der auf und neben dem Platz viele junge Spieler an seiner Seite an den Herrenbereich herangeführt hat. Ob als Innen- oder Außenverteidiger, auf der „Sechs" vor der Abwehr oder im zentralen Mittelfeld, er ist immer flexibel einsetzbar und kann in der Defensive und im Mittelfeld alle Positionen ausfüllen.

Fahradtour des Kneipp-Vereins Visselhövede

Visselhövede. Der Kneipp-Verein Visselhövede lädt zur Fahrradtour für Sonnabend, 10. Juni, ein. Treffen ist um 14:30 Uhr am Rathaus. Die Streckenlänge beträgt 25 Kilometer, die „in Ruhe" geradelt werden. Den Abschluss bildet ein gemeinsames Essen beim Restaurant „der Grieche". Gäste sind willkommen. Wer nicht radeln mag, darf gern beim Abschluss dabei sein. Anmeldungen nehmen Gerda und Richard Thiem bis 7. Juni unter Telefon (04262) 1016 entgegen.

„Das nächste Spiel ist immer das schwerste!"
„Flach spielen, hoch gewinnen!"
„Was zählt, ist auf'm Platz!"
„Das Runde muss ins Eckige!"

Wir dreschen keine Phrasen, sondern schreiben für unsere Leserinnen und Leser!

Die WZ sucht weitere

freie Mitarbeiter für die Sportredaktion

die Spaß am Sport haben und Lust, auf Honorarbasis zu schreiben.

Schwerpunktmäßig gesucht werden Mitarbeiter/innen für den sonntäglichen Einsatz (nachmittags bis frühe Abendstunden) im Fußball auf Kreisebene.
Darüber hinaus sind auch Einsätze in anderen sportlichen Bereichen möglich.

Wünschenswert, aber keine Voraussetzung: Grundkenntnisse im Fotografieren sowie Führerschein und Fahrzeug.

Informationen gibt es in der WZ-Sportredaktion,
Telefon (0 51 61) 60 05 35
oder per E-Mail an sportredaktion@wz-net.de

Walsroder Zeitung

Lesen, was gefragt ist. Wissen, was gemeint ist.

Lange Straße 14 · 29664 Walsrode
www.wz-net.de

Neue Ausgehanzüge für Buchholzer Herrenfußballer

Die 1. Fußball-Herren des SVN Buchholz präsentiert sich seit kurzer Zeit in neuen, schicken Ausgehanzügen. Damit wurde die bereits im vergangenen Jahr durchgeführte Spendenaktion „Classic wäscht für den SVN Buchholz" der Classic-Tankstelle Buchholz erfolgreich zu Ende geführt. Dabei übernahmen die Spieler an vier Samstagen die Vorwäsche der Autos in der Buchholzer Waschanlage. Über einen Zeitraum von einem Monat spendete die Classic um Tankstellenleiterin Viviane Raute für jede verkaufte Autowäsche 50 Cent an die Kreisliga-Kicker. Zusammen mit den Erlösen aus dem Bratwurstverkauf und dem Trinkgeld aus der Vorwäsche konnte nun die Neueinkleidung vorgenommen werden. „Wir sind froh und sehr dankbar, dass uns die Classic die Möglichkeit gab, bei dieser tollen Spendenaktion mitzumachen", so Spartenleiter Nils Meinheit.

Neue Regenjacken für Fußballer der JSG Benefeld/Bomlitz

Die U11-Mannschaften der JSG Benefeld/Bomlitz wurden vom Roj-Imbiss aus Benefeld mit neuen Regenjakken ausgestattet. Die Übergabe an Spieler und Betreuer fand nach dem Training im Waldstadion Bomlitz, passenderweise bei Regen, durch Sarah Özdogan vom Roj-Imbiss statt. Das Bild zeigt (hinten, von links) Betreuerin Heike Bergmann, Matteo Bergmann, Trainer Andreas Kowalski, Niklas Okon, Simon Pessel, Trainer Tim Gabler, Lasse Brunck, Fiete Zackschewski, Dennis Brandt, Torge Noack, Ben Gabler, Lukas Glienke, Betreuer Heiko Glienke, Trainer Lukas Penshorn, Sarah Özdogan, Michael Brandt (Fußball-Jugendleiter SG Bomlitz-Lönsheide), (vorne, von links) Felix Kamynin, Ben Cedric Ferguson, Anakin Pfeiffer, Justin Krause, Leon Kowalski, Thore Reinefeld, Justus Geisler, Noah Bertram, Oscar Mlocek und Ledion Mejzini. Es fehlen Alieu Nying und Jason Schmidt.

Lernen in den Ferien

Walsrode. Schon bald starten in Niedersachsen die Sommerferien. Zeit, sich von den Anstrengungen des Schuljahres zu erholen und gründlich abzuschalten. Komplett abschalten wollen Schülerinnen und Schüler aber nicht unbedingt ihre Smartphones, Tablets und Laptops. Digitales Lernen in den Sommerferien kann sogar Spaß machen. „Clever durch die Ferien" heißt ein kostenloses E-Paper von Studienkreis und Magazin Schule, das ab sofort von der Internetadresse studienkreis.de/clever-durch-die-ferien heruntergeladen werden kann.

Die Nachfrage nach Ferienangeboten ist im Studienkreis in den vergangenen Jahren stark angestiegen.

Kleinanzeigen
gibt man in eine gute Zeitung mit möglichst vielen Lesern.

Also in diese Zeitung.

Handgemachte Dixieland-Musik

„Dixie Stompers" spielen beim Gottesdienst und Frühschoppen in Visselhövede

Visselhövede (eg/rie). Wie schon in den beiden vergangenen Jahren werden die „Dixie Stompers" aus Soltau dem Gottesdienst am Sonntag, 11. Juni, ab 9:30 Uhr in der St.-Johannis-Kirche Visselhövede mit ihrem Dixieland-Jazz eine besondere musikalische Note verleihen. Ab 11 Uhr findet dann auf dem Visselhof am Heimathaus der musikalische Frühschoppen statt. Der Kultur- und Heimatverein sorgt für Sonnenschutz sowie für Imbiss und Getränke, so dass zu Hause die Küche kalt bleiben kann.

Die „Dixie Stompers" sind eine im benachbarten Heidekreis und darüber hinaus seit vielen Jahren bekannte und beliebte Dixielandband, die das Publikum mit Oldtimejazz unterhält. Ihre fröhliche Dixieland-Musik ist handgemacht ohne viel technischen Aufwand. Zur Stilrichtung der Bläser Rüdiger Jokusch (Trompete), Charly Rott (Klarinette, auch Moderation), Karl Beck (Saxophon) und Erhard Schäfer (Posaune) sowie der Rhythmusgruppe mit Didi Marquardt (Banjo), Jörg Wreden (Bass), Eberhard Radtke (Klavier) und Leon van Raak (Schlagzeug) zählen überwiegend der New Orleans- und Chicago-Jazz, wobei besonders Stücke bekannter Bands wie die „Chris Barber Dixielandband" oder die „Papa Bue's Viking Jazzband" mit eigenen Mitteln interpretiert werden. Jazztitel wie „When the saints", „Down by the riverside", „Bourbon street parade" und natürlich auch „Ice Cream", weiterhin alte Schlager der 20er- und 30er-Jahre wie „Gigolo", „Wochenend und Sonnenschein", „Hallo kleines Fräulein" und ähnliches mehr sorgen für Schwung und rhythmische Ansteckung ebenso wie die Gesangsvorträge der Vokalisten. Der Eintritt zum musikalischen Frühschoppen ist frei.

Mit ihrer handgemachten, fröhlichen Dixieland-Musik begeisterten die „Dixie Stompers"

Bewerbung für Berufszurückkehrer

Walsrode. Für Frauen und Männer, die nach der Familienzeit wieder in den Beruf einsteigen wollen, bietet die Koordinierungsstelle Frau & Wirtschaft Heidekreis am Dienstag, dem 13. Juni 2017, von 9 bis 12 Uhr in Soltau im Landkreisgebäude, Harburger Str. 2 (3. OG, Zimmer 319) einen kostenlosen Bewerbungsmappen-Check an.

Interessierte werden gebeten, bereits vorhandene Bewerbungsunterlagen oder zumindest einen Lebenslauf mitzubringen. Eine Anmeldung ist nicht erforderlich. Keine Gebühr.

Nähere Informationen zur Koordinierungsstelle Frau & Wirtschaft Heidekreis sind erhältlich unter (05191) 970-612 oder finden sich im Internet www.koostelle-heidekreis.de.

Schützen versammeln sich zum Fest

Rodewald. Der Schützenverein Rodewald u.B. lädt alle Vereinsmitglieder zur Schützenfestversammlung ein. Wegen Terminüberschneidungen findet diese Versammlung nicht am 10. Juni, sondern eine Woche später am 17. Juni um 20.00 Uhr im Schützenhaus statt. Auf der Tagesordnung stehen das Königsschießen und das Schützenfest.

Kräuterwanderung an der Rethemer Fähre

Kirchwahlingen. Am 15. Juni treffen sich um 16 Uhr alle Interessierten, die Wildkräuter auch für die Küche nutzen wollen. Unter der Leitung des ehemaligen Watt- und Naturführers Wolf-Dieter Klein wird eine Wildkräuterwanderung in der Region um den Fährsee stattfinden. Treffen ist an der Badestelle des Fährsees an der B 209 hinter dem Restaurant. Infos: (0162) 6075516.

Singabend vom Heimatverein

Dorfmark. Der Heimatverein für das Kirchspiel Dorfmark veranstaltet am Freitag, dem 16. Juni den beliebten Singabend mit Musik. Mit dabei sind Lothar Reising und der Männergesangverein „Liedertafel Dorfmark". Alle daran Interessierten, auch Nichtvereinsangehörige, sind herzlich zum Mitsingen und Mitmachen eingeladen. Für das leibliche Wohl wird gesorgt. Treffpunkt ist das Heimathaus um 19:30 Uhr in Dorfmark.

Michel Cardenäo ist einer der jüngsten Könige

Wendenborstel (ber/so). „Das waren wieder einmal drei hervorragende Tage beim Wendenborsteler Schützenfest", resümierte der 1. Vorsitzende Maik Beermann. Für ein so kleines Dorf wie Wendenborstel, ist das jährliche Schützenfest immer wieder ein Highlight für die Dorfbevölkerung und die Gäste aus dem Umland. „In Wendenborstel feiern Alt und Jung zusammen, so wie das schon seit 96 Jahren der Fall ist", so Beermann. In vier Jahren wird der 250 Mitglieder zählende Verein 100 Jahre alt - hierzu soll es dann ein besonderes Festwochenende geben.

Aber auch vor den Scheiben wurde ordentlich gekämpft und so konnten folgende Schützinnen und Schützen in das Wendenborsteler Königshaus 2017 einziehen. Mit Michel Cardenäo wurde ein 22-Jähriger Schützenkönig und zählt somit zu den jüngsten Königen in der Wendenborsteler Vereinsgeschichte.

Kinderkönigin 2017 ist Alessa Sante, 2. Jaqueline Beermann, 3. Hanna Rahlfs. Der Sparkassenpokal geht an Jolina Wiegmann, 2. Alessa Sante, 3. Thea Laue. Die Minikette geht an Maxi Wiegmann, 2. wurde Lea Zietz. Den Familienpokal gewinnt Familie Zietz.

Schützenkönig: Michel Cardenäo, 2. Henning Stute, 3. Henning Beke-Bramkamp - Damenkönigin: Sarah Beke-Bramkamp, 2. Anke Borcherding, 3. Anke Bargull - König der Könige Fritze Freymuth, Döpkepokal: Karl-Heinz Beermann, 2. Wilhelm Stuke, 3. Wilfried Markmann, Jugendkette: Melissa Niestroj, 2. Christian Rahlfs, 3. Annika Beermann. Scheibenträger 2017 sind Florian Geusens und Lars Brase.

Die besten Schützen vor den Scheiben des Schützenverein Wendenborstel.

Arbeitseinsatz in Belgien

Dorfmark (mic/so). Die Reservistenkameradschaft (RK) Holzminden hatte kürzlich einen Arbeitseinsatz für den Volksbund Deutsche Kriegsgräberfürsorge (VDK) übernommen. Aufgrund personeller Ausfälle drohte dieser Einsatz abgesagt zu werden. Diesbezüglich wurde die RK Fallingbostel - Walsrode um Hilfe gebeten. Johannes Schwarz, Schneeheide, und Alfred Michaelis, Dorfmark, sagten dem Unternehmen ihre Unterstützung zu.

Aufgrund der Sicherheitslage in Belgien wurden die vom Bundeswehrfuhrpark gestellten Fahrzeuge zivil angemietet um jeden Hinweis auf Militär zu vermeiden.

Die Reservisten und Soldaten fanden Unterkunft und Verpflegung in der internationalen Jugend-Begegnungsstätte (JBS) Lommel. Hier befindet sich auch der größte deutsche Soldatenfriedhof in Westeuropa mit über 39 000 Toten mit einem Meer von über 20 000 grauen Grabkreuzen. Alfred Michaelis hat herausgefunden, dass einer dieser Gefallenen der frühere Dorfmarker Lehrer Hans Eggers gewesen ist und besuchte sein Grab.

Bei z. T. hochsommerlichen Temperaturen wurde auf den Grabfeldern gehackt, tausende von Grabkreuzen freigeschnitten und gegen Moos- und Flechtenbefall gespritzt. Weiter wurden ca. 3 000 Quadratmeter Rasen vertikutiert einschließlich erforderlicher Nebenarbeiten. Außerdem wurden Landschaftspflegearbeiten um die Gebäude herum durchgeführt.

Die Freizeit führte die Teilnehmer des Einsatzes zunächst zum Fort Breendonk der heutigen „Nationalen Gedenkstätte". Die Anfang des 20. Jahrhundert errichtete Festung diente im 2. Weltkrieg den Deutschen als Auffanglager für Regimegegner. Nach der Befreiung Belgiens inhaftierte man hier belgische Kollaborateure.

Auch wurde die Großstadt Antwerpen erkundet. Ein weiterer Programmpunkt war Waterloo, hier wird an die letzte Schlacht Napoleon Bonapartes 1815 erinnert.

Ein Gedenkappell mit den Angestellten und Arbeitern der JBS und der Ablage eines Gebindes in der Krypta unterhalb der Kreuzigungsgruppe beendete den Arbeitseinsatz der RK Holzminden.

Alfred Michaelis bei Pflegemaßnahmen.

Legendäre Band „ELEPHANT" spielt am 16. Juni im Burghof Rethem

Rethem (gfs/so). Am Freitag, dem 16. Juni, ab 20.30 Uhr, steuert die legendäre Band „ELEPHANT", eine der besten Rock-Pop-Bands, die Hamburg je hatte, mit ihrem kompakten Sound den Rethemer Burghof an. Mehrere Sets mit kraftvollem melodischen Rock, aber auch Funk-Rock und Blues erwarten die Zuschauer im Burghof-Gewölbe. Wer beim letzten Konzert von Elephant im Burghof dabei war, wird sich an ein ausgesprochen authentisches Konzert mit großartigen Musikern, mitreißenden Soli und echter handgemachter Musik erinnern. Mit dabei unter anderem der bekannte Gitarrist Steve Wieters aus Walsrode sowie der geniale Keyboarder Klaus Henatsch (früher bei Jane, heute Nektar und Epitaph). Der gebürtige Helgoländer Paul Botter mit seiner unvergleichlichen Stimme und Ausstrahlung ist wieder als Frontmann der Band im Boot.

Der „Elephant" erlebte seine Geburtsstunde übrigens 1978. Nach sehr erfolgreichen Auftritten in der Hamburger Szene kam schon 1979 die erste LP und breitere Anerkennung, die nach der zweiten LP und einer Tournee mit Mitch Ryder 1981 einen ersten Höhepunkt erreichte. Die Hamburger Morgenpost schrieb nach der ersten Reunion der Band Mitte der Achtziger Jahre: „Die Elephanten stampfen wieder." Heute kommt die Band mit ihren alten Hits wie „I don't wanna lose you" oder „ Just Tonight" wieder in die Clubs und möchte ihr Publikum wie eh und je mitreißen und mit ihrem vollen Sound begeistern.

Der Burghof-Verein nimmt unter (05165) 29 000 00 oder burghof.rethem@t-online.de verbindliche Reservierungen für das Konzert entgegen (12 Euro). An der Abendkasse kostet der Eintritt 14 Euro. Schüler, Studenten, Auszubildende und Schwerbehinderte zahlen 8 Euro.

„ELEPHANT" haben Rockgeschichte in Deutschland geschrieben - jetzt kommen sie nach Rethem.

Eingeschränkte Verkehrsführung in Neddenaverbergen

Neddenaverbergen. Seit Kurzem ist der Kreuzungsbereich in der Ortschaft Neddenaverbergen für vier Wochen wegen erforderlicher Vorarbeiten für die unmittelbare Asphaltierung komplett für den Durchgangsverkehr gesperrt. Wer also über Hamwiede und Neddenaverbergen beispielsweise nach Verden fuhr, muss für diese Zeit über Nordkampen zur Landesstraße Walsrode/Verden oder über Idsingen und Heins zur Landesstraße Visselhövede/Verden ausweichen. Bis in den Spätherbst ist es auch nicht möglich, die gut frequentierte Fahrtstrecke von Hinter den Brüchen über die Michaelisstraße in Neddenaverbergen wegen umfangreicher Kanalbauarbeiten zu nutzen.

Traditioneller Jazz à la Chris Barber

„Titus-Oldtime-Jazzband" spielt beim Pfingst-Frühschoppen des Lions-Club-Freundeskreises Rotenburg

Rotenburg (eg/rie). Die beschwingte Dixie-Atmosphäre bei den bisherigen beiden Pfingst-Jazz-Frühschoppen fordert den Lions-Club-Freundeskreis Rotenburg zu einer weiteren Folge heraus. Am Pfingstmontag, 5. Juni, bietet der Landhausgarten des Hotels Wachtelhof in Rotenburg ab 11 Uhr erneut die einladende Kulisse für ein fröhliches musikalisches Stelldichein für Gäste aus nah und fern. Der Eintritt ist frei.

Aufspielen werden wiederum die längst bekannten Musiker der „Titus-Oldtime-Jazzband" Hannover, dabei als Gastspieler und ehemaliges Bandmitglied Boris Reinhold vom Rotenburger Lions-Club an der Rhythmusgitarre. Zusammen mit ihm wird die Band mit Band-Leader Joachim Schwarz (Trompete), René Eisenhauer (Klarinette und Saxophon), Klaus Peters (Posaune), Dieter Rös (Klarinette), das sind die melodieführenden Bläser, und der Rhythmusgruppe mit Wilfried Jauer (Banjo), Udo Apportien (Bass) und Hans-Peter Ertl (Schlagzeug) traditionellen Jazz à la Chris Barber und viele andere Dixielandklänge präsentieren. Stilrichtung der Band ist der traditionelle Jazz: Dixieland, Swing und Oldtime-Jazz, in jüngerer Zeit ergänzt durch Schlager im Dixieland-Stil, Medley und Marsch. Die Improvisation nimmt den entscheidenden Raum innerhalb der Stücke ein, gespickt auch mit eigenen Arrangements. Die seit vielen Jahren bestehende Formation mit ihren Vollblut-Jazzern versteht es, die immer wieder vom traditionellen Jazz ausgehende Faszination auf ihr Publikum überspringen zu lassen und besonders durch ihre Soli pure Begeisterung auszulösen.

Die „Titus-Oldtime-Jazzband" spielt wieder traditionellen Jazz beim Pfingst-Frühschoppen des Lions-Club Rotenburg.

Vortrag zum Stand der Energiewende

Westen. Im Rahmen der Veranstaltungsreihe „Dörverden diskutiert - Zukunftsperspektiven für die Region" lädt „Forum Zukunft" zur Vortragsveranstaltung mit Diskussion zum Thema „Energiewende und Klimaschutz - zwei auslaufende Konzepte?" ein. Prof. Dr. Claudia Kemfert referiert am Donnerstag, 8. Juni, ab 19:30 Uhr im Gasthaus zur Mühle in Westen, Hauptstraße 20. Der Vortrags- und Diskussionsabend geht dem Stand der Dinge bei der Energiewende nach, zeichnet aktuelle Entwicklungen bei der Kohle-Verstromung nach und beleuchtet die gängigen Behautungen, die gegen die Energiewende die Runde machen. Es sollen aber auch positive Ausblicke in die Zukunft gegeben und aufgezeigt werden.

10 Jahre Zimmerei und Innenausbau Vesper

Ottingen (aki). „Gute Leistung, gute Qualität!", das ist das Motto, das sich Manfred Vesper aus Ottingen auf die Fahne geschrieben hat. Dafür steht der Zimmermann seit zehn Jahren. Mit dem Jubiläum, das am 1. Juni gefeiert wurde, stehen auch personelle Veränderungen an. „Der Betrieb ist stetig gewachsen.

Wir sind mittlerweile auch im Kreis Verden und dem Heidekreis keine Unbekannten mehr!", so der Ottinger, der sich daher über die Verstärkung von Zimmermann Hans-Dieter Westermann und Helfer Marco Baden erfreut zeigt. Für die anstehenden Büroarbeiten ist Katharina Orthmann seit rund einhalb Jahren verantwortlich. Individuelle Lösungen, um Vorhaben zu realisieren und umzusetzen sind durch die Fachberatung und Ausführung aus einer Hand von der Firma Vesper gegeben. Ihre zielorientierte Planung ist der Schlüssel zum Erfolg.

Das 2007 gegründete Unternehmen versteht sich als Ansprechpartner für Zimmerarbeiten jeglicher Art.

Einen Namen hat sich Vesper insbesondere durch Altbau- und Fachwerksanierung gemacht. Nicht nur kleine, sondern auch große Projekte bis zu 850 Quadratmeter Dachfläche werden vom Team in Angriff genommen.

Viele große Garagen und Carports, Wintergärten und Terrassenüberdachungen tragen seitdem die Handschrift des Betriebs Vesper.

Durch die solide Handwerksarbeit ist es nicht selten, dass oft Folgeaufträge nach Fertigstellung erteilt werden.

Auch Sonderwünsche von Kunden werden gerne in Angriff genommen. Egal ob es sich um Innenausbau, Holzrahmenbau, Leichtbauwände, Fenster und Türen, Dachfenster oder Holzfußböden handelt, alles wird schnell, effizient und termingerecht umgesetzt. Mittlerweile kann das Unternehmen auch Lehrlinge ausbilden und blickt somit positiv in die Zukunft. Natürlich wird das Jubiläum mit dem Mitarbeiterteam gebührend gefeiert.

Marco Baden, Manfred Vesper, Katharina Orthmann und Hans-Dieter Westermann (von links).

Wir gratulieren zum 10-jährigen Jubiläum und danken für die vertrauensvolle Zusammenarbeit!
Ihr freundliches AUTO-ZENTRUM
Heinz Priebe
... für Sie und Ihr Auto
www.az-priebe.de
Soltauer Str. 13 · 27374 Visselhövede · Tel. 0 42 62/95 56 80

10 Jahre
Wir bilden aus! Sprechen Sie uns an.
Dachgeschossausbau · Dachstühle
Holzrahmenbau · Carports · Leichtbauwände
Dachfenster · Türen · Fußböden · Altbausanierung
Asbestbeseitigung · Schimmelpilzbeseitigung
im Innenbereich · Fachbetrieb für Dämmtechnik
Zimmerei & Innenausbau
Manfred Vesper
Am Schneebach 12 · 27374 Visselhövede
Telefon 0 42 62 - 95 66 05 · Mobil 01 62 - 106 33 52
info@zimmerei-vesper.de · www.zimmerei-vesper.de

EISEN–MEYER
Ihr Partner für:
Stahl · Aluminium
Eisenwaren · Maschinen
Qualitätswerkzeuge
Arbeitsschutz · Baubedarf
Werkstattbedarf
Beschlag- und Sicherheitstechnik
Leitern und Gerüste
Befestigungstechnik
Garagentore
Zimmereibedarf
Wir gratulieren Zimmerei Vesper zum 10-jährigen Bestehen
H.W. Meyer GmbH & Co. KG
Carl-Benz-Str. 1-3, 29614 Soltau
Email: info@eisen-meyer.de
internet: www.eisen-meyer.de
Tel. (05191) 9806-0 • Fax 3702

Vorher

Vorher

Nachher

„Ingeborg" aus Kalundborg, die Tochter des Kreuzritters und Erbauers der fünftürmigen Kirche „Vor Frue Kirke", Esbern Snare, berichtet Besuchern gern aus „ihrer" Zeit.

Wenn die Königin „ausfliegt"

Westseeland punktet mit ursprünglicher Natur und Nähe zur Historie

Kalundborg. Auf Seeland, der größten der dänischen Ostseeinseln, liegt mit Kopenhagen die quirlige Metropole des meerumspülten Königreiches. Der Westen von Seeland hebt sich dagegen als eine sehr ursprüngliche Region hervor. Weil Touristen auf dem Weg in die Hauptstadt oder über den Øresund die Gegend viel zu oft "links liegen lassen" hat sie sich einen geradezu nostalgischen Charme bewahrt. Die Region punket vor allem mit überwältigender Natur und der allgegenwärtigen Nähe zur Historie. Wem viele andere dänische Regionen mittlerweile touristisch zu gut erschlossen sind, der findet hier Ruhe und Entschleunigung vom hektischen Alltag. Die Anreise erfolgt komfortabel über die Vogelfluglinie mit einer Scandline-Fähre oder über Jütland, Fünen und die beeindruckend lange Brücke über den Großen Belt.

Die Halbinsel Røsnaes ist ein beliebtes Ausflugsziel in Westseeland. Für Wanderer und Radfahrer gut erschlossen bietet sie immer neue atemberaubende Ausblicke auf die See. Am naturgeschützten Ende der Halbinsel, dem westlichsten Punkt von Seeland, steht ein liebevoll zum Info-Zentrum ausgebauter Leuchtturm, der den Besucher auf eine Zeitreise in die wechselvolle Geschichte der strategisch wichtigen Region mitnimmt. Eine aktive Gruppe von Røsnaes-Einwohnern hat sich auch um die Einrichtung von harmonisch in die Landschaft eingepasste Stationen gekümmert, die zum Verweilen einladen.

Wer nach vielen wunderbaren und spektakulären Ausblicken die Augen entspannen möchte, macht Halt im idyllisch gelegenen Dyrehøj Vinegård, dem größten Weingut Dänemarks. Seit 2008 werden hier im ehemaligen Kuhstall Weine produziert, vor allem Weißwein. „Wir mussten uns den Gegebenheiten anpassen", erklärt Betina Newberry von der Winzer-Familie. Die Rebstöcke bekommen an der Küste der Halbinsel Røsnaes durch die langen Sommertage genug Licht und der mineralhaltige Boden liefert die nötigen Nährstoffe für ein gutes Gedeihen. Ein steter Wind pustet Krankheiten und Schädlinge fort. Auf dem 100 Jahre alten Hof wird mit deutschem Knowhow und deutschen Geräten unter Aufsicht eines Neuseeländers der Wein gekeltert und abgefüllt. „Wir sind auf dem Weg, einen Wein mit dänischer Seele zu produzieren und eine Tradition aufzubauen!", lautet das ehrgeizige Ziel.

Zwischen der Halbinsel Røsnaes und der benachbarten Halbinsel Asnaes liegt am Fjordende die Stadt Kalundborg mit ihrem mittelalterlichen Stadtkern und der fünftürmigen „Vor Frue Kirke" aus den Anfängen des 13. Jahrhunderts. Bei einem Bauvorhaben wurde außerdem das Fundament einer großen Burg gefunden und im Grundriss freigelegt. Eine umfangreiche Ausstellung zur Geschichte der Stadt findet sich im Kalundborg Museum. Mit ein bisschen Glück wird man von Ingeborg „persönlich", der Tochter des Kreuzzug-Ritters Esbern Snare, durch die Stadt geführt.

Wenn Königin Margrethe II. mal einen Ausflug macht, dann kann es gut sein, dass sie im Kalundborger Lokal „Bispegården" am Fuße der fünftürmigen Kirche einkehrt. Dieser teilweise 600 Jahre alte frühere Bischoffssitz beherbergte bis vor gar nicht so langer Zeit den Stadtrat, jetzt etablieren ihn Jens Worsøe und seine Frau als Restaurant und organisieren dazu wechselnde Kunstausstellungen. In der Küche werden überwiegend biologische und regionale Produkte zu Speisen verarbeitet, die im beeindruckenden Ambiente des alten Gemäuers alle Sinne ansprechen und einen stimmigen Beitrag zur Philosophie der Region Westseeland leisten.

Ulla Kanning

www.visitvestsjaelland.dk
www.dyrehoj-vingaard.dk
www.bispegaarden.dk
www.vestmuseum.dk

Das Ende ist in Sicht – an der westlichsten Spitze Seelands liegt auf der Halbinsel Røsnaes ein Leuchtturm mit spektakulärer Aussicht.

„SeaDream" Weinreisen 2018

Walsrode (jm/so). Sie laden zum Genuss edelster Spitzenweine und Champagner ein, entführen zum Tête-à-Tête mit weltbekannten Winzern und verzaubern mit kulinarischen Köstlichkeiten: Die luxuriösen Zwillingsyachten des SeaDream Yacht Club stechen auch 2018 wieder mit ihren exklusiven Weinreisen in See. Konzipiert von SeaDream-Weindirektorin Ida Dønheim, erwartet Connoisseure im Zeitraum Januar bis November ein buntes Weinprogramm – im Mittelmeer sowie auch erstmals in der Karibik. Neben exklusiven Verkostungen und einem exquisiten Winzer-Dinner an Bord, wird für SeaDreamer ein passend zum Thema kreiertes Ausflugsangebot organisiert. Auf abenteuerliche Trüffelsuche geht es etwa während der siebentägigen Reise von Rom nach Nizza, die außerdem zu einem der bekanntesten Weingüter Italiens führt und ein persönliches Kennenlernen mit Chris und Andrea Mullineux bereithält.

Infos: info@seadream.com oder auf der Website www.SeaDream.com.

Eine der exklusiven SeaDream-Kreuzfahrtyachten. Foto: SeaDream Yacht Club

Das größte dänische Weingut liegt auf Seeland. Dem Wetter und der Bodenbeschaffenheit folgend wird im Dyrehoj Vingård seit acht Jahren vor allem auf Weißwein gesetzt. Die Winzer zeigen Besuchern gern ihre Anlage.

Etliche öffentliche Stationen dienen Wanderern und Radlern zur Rast. Auf Røsnaes gibt es ein gut ausgebautes Wegenetz und über ein Dutzend „Landmarks", die zum Verweilen einladen.

„Ich bleib dann mal hier"

Entspannen statt pilgern im oberschwäbischen Ottobeuren

Ottobeuren (koh/so). Pilgerreisen boomen – spätestens seit Hape Kerkelings „Ich bin dann mal weg" mit elf Millionen Exemplaren zum meistverkauften Sachbuch Europas geworden ist. Der „Kerkeling-Effekt" katapultierte die Anzahl deutscher Pilger auf dem Jakobsweg prompt nach oben und der Megatrend ist auch zehn Jahre später noch nicht abgeflacht: Im vergangenen Jahr gab es mit 280.000 Reisenden einen neuen Rekord. Doch nicht jeder, der Ruhe und Abgeschiedenheit sucht, hat die Zeit, wochenlang nach Spanien zu pilgern. Wer der Hektik des Alltags entfliehen will, findet auch auf dem Jakobusweg in Bayerisch Schwaben und mit der mächtigen Benediktinerabtei und der prunkvollen Wallfahrtskirche von Ottobeuren ein äußerst lohnendes Ziel.

Stille Landschaften, Kirchen, Kunst und Klöster: Pilgern auf dem Bayerisch-Schwäbischen Jakobusweg ist ein umfassendes Erlebnis der Ruhe, Inspiration und Spiritualität. Der mittelalterliche Pilgerweg, der als Teil eines Wegenetzes nach Santiago de Compostela bis zum Grab des Heiligen Jakobus führte, wurde 2003 rekonstruiert und neu beschildert. Vom Nördlinger Ries bis zum Bodensee verläuft er auf 305 Kilometern durchs Lechtal über Augsburg und weiter ins Allgäu. Hügelauf und hügelab geht es auf der Etappe von Markt Rettenbach über Bad Grönenbach in die Heimat des „Wasserdoktors" Sebastian Kneipp. Kühe in lieblicher Landschaft, Kultur pur im weit bekannten Kloster und der „Kneipp-Aktiv-Park" laden die Wanderer ein, in Ottobeuren zu rasten.

Der Kneippkurort im Landkreis Unterallgäu ist optisch wie kulturell geprägt von der mächtigen Benediktinerabtei, die mit Basilika und Konventgebäuden aus dem 18. Jahrhundert zu den größten spätbarocken Klosteranlagen der Welt zählt. Herausragende Sehenswürdigkeit ist die prächtig ausstaffierte Basilika St. Alexander und Theodor, doch auch das Klostermuseum mit der historischen Klosterbibliothek lohnt einen Besuch. Rund um den Klosterweiher und in direkter Nachbarschaft zur Abtei erstreckt sich der „Kneipp-Aktiv-Park", in dem Gesundheitsbewusste das Naturheilverfahren des berühmtesten Sohnes der Stadt kennenlernen. Mit der räumlichen Beziehung zum Kloster vermittelt der Park den Dreiklang von Natur, Kultur und Spiritualität: Zwei lokale Pilgerwege, der Ulrichsweg und der Marienweg, durchziehen das Gelände als orientierende Glaubenszeichen.

Wer lieber auf zwei Rädern die Region erkunden möchte, findet rund um Ottobeuren ein echtes Radfahrer-Paradies mit einer abwechslungsreichen Landschaft, schönen Etappenzielen und bei guter Fernsicht den Blick auf das Alpenpanorama.

Informationen dazu hält die Radfibel „Radfahren im Kneippland Unterallgäu" bereit, die insgesamt 46 Touren umfasst. Weitere Infos:

Buschelkapelle mit Bergsicht Ottobeuren *Foto: Christian Prager*

Was hat Elaine (Regina Will) mit dem Fall zu tun? Cruschot kommt dem Liebespaar auf die Schliche.

Die lästige Leiche

Kriminal-Comedy im Stil von Louis de Funes wahrlich ein Mord-Dinner

Bomlitz (aki). „Sie müssen beim Essen schon etwas vorsichtig sein und aufpassen!" Kommissar Ludovik Cruschot warnt nicht nur seine neue Mitarbeiterin Margot, sondern auch die Gäste des Restaurants „Chez Fufu"! Die jüngste Komödie der Theatergruppe LaFiBo spielt in der Mensa der Oberschule Bomlitz und feierte jüngst erfolgreich Premiere. Dabei gab es nicht nur Krimi-Comedy im Stil von Louis de Funés, es wurde den Gästen auch ein Vier-Gänge-Menü vom Feinsten gereicht. So lernte man im ersten Teil – Vorspeise Lachspraliné mit Senf-Dill-Sauce – die Restaurantbesitzerin Elaine (Regina Will) und ihren schlaksigen Kellner Francois (Tobias Meyer) kennen, der mit viel Charme und Witz die Gäste unterhält. Dann sagt sich auch noch ein Restauranttester (Birgit Kempe) an. Dumm nur, dass ständig irgendwelche Körperteile auftauchen, die nicht in ein Restaurant gehören. Zweiter Gang – frischer Salat mit hausgemachtem Dressing!
Der cholerische Gendarm Ludovik Cruschot (dem Orginal sehr ähnlich - Olaf Welke) macht sich mit seinem Mitarbeiter Rechault (Meik Grinda) auf die Suche nach der Lösung des Falles. „Eine Hand, ohne Mittelfinger, vier Finger und ein gewisses Körperteil – folglich muss die Person tot sein, sonst wäre sie schon aufgefallen und sie muss männlich sein!", schlussfolgert die Gendarmerie. Nach dem Hauptgang – Sahnegeschnetzeltes auf buntem Reis - erhalten dann die beiden Gesetzeshüter Unterstützung von der jungen dynamischen Margot (Conny Pötzsch). Sie verwendet statt Handschellen zeitgemäße Kabelbinder wie bei CSI, oder „Fifty Shades of grey". Schnell stellt die Politesse fest, der vermeintliche „Fingermann", dem das Geständnis Dank Augapfel- und Fingerpresse abgezwungen wurde, kann es nicht gewesen sein, denn er hat ein Alibi! Leider wurde durch Cruschots Unachtsamkeit das Indiz – der Finger – vom Mops gefressen, so dass nun Rechault das Sagen hat. Doch beim Stelldichein mit Elaine, zeitlich passend zum Nachtisch „Feines im Glas" - kommt Cruschot dem Liebespaar auf die Schliche!
Mit viel Engagement und Herzblut war das Schauspiel-Ensemble und auch das Küchenteam bei der Sache, verwöhnte die Gäste und strapazierte die Lachmuskeln. Wer wissen möchte, wer denn nun der Täter und wer überhaupt das Opfer war, sollte die amüsante Kriminalkomödie im Stil von Louis de Funés, inklusive „Nein!" „Doch!" „Ohh!" nicht verpassen! Das Krimi-Comedy-Dinner gibt es nochmals am Sonnabend, dem 17. Juni, um 18 Uhr, zu sehen. Der Kaffeenachmittag (Kaffee und Kuchen so viel man möchte), kann man am Sonntag, dem 18 Juni, um 15 Uhr, jeweils in der Mensa der Oberschule Bomlitz genießen. Karten (verständlicherweise nur auf Anmeldung) gibt es unter der Hotline 0152 5578 3701 oder unter www.lafibo.de. Karten im Vorverkauf gibt es auch im Schreibwarengeschäft Bartels, August-Wolff-Straße 2, in Bomlitz.

Die neu ausgebildeten Schulsanitäter der Londy-Oberschule in Rethem *Foto: Johanniter/Lawrenz*

Johanniter bildet Schulsanitäter in Rethem aus

Rethem (dl/so). In insgesamt vier umfangreichen Ausbildungseinheiten haben 13 Schüler der Londy-Oberschule in Rethem gemeinsam mit ihrem Lehrer Björn Edelmann den Erste-Hilfe-Kurs für Schulsanitäter absolviert. Am Ende erhielten alle ein Zertifikat, das ihnen die Kompetenz im richtigen Umgang mit möglichen Notfällen in der Schule bestätigt. Klaudia Braun, Ausbilderin und Elke Brinkman, Rettungsassistentin im Ortsverband Aller-Leine der Johanniter-Unfall-Hilfe e.V. lehrten grundlegende Kenntnisse der Sanitätsausbildung. Richtiges Verhalten am Notfallort, Eigenschutz, die stabile Seitenlage und Herz-Lungen-Wiederbelebung standen ebenso auf dem Programm wie Blutdruck messen und Protokolle führen. Ab sofort können die neuen Schulsanitäter aktiv ihren Dienst auf dem Pausenhof sowie im Sanitätsraum leisten.

Pokale der Rodewalder Schützen sind vergeben

Rodewald u.B. (mme/so). Kürzlich fand das alljährliche Jägerpokalschießen des Schützenvereins Rodewald u.B. statt. Die jüngsten Schützen begannen mit dem Lasergewehr. 15 Minis im Alter von 6 bis 12 Jahren nahmen am Schießen teil. Vier Kinder erzielten die volle Ringzahl und schossen mehrmals um. Nach dem 4. Umschießen stand die Platzierung fest. Adrian Brandes ist in diesem Jahr auf Platz 1, Mika Obst auf Platz 2 und Jaden Salchow erreicht den 3. Platz.
Anschließend schossen die Kinder und Jugend den Vesterlingpokal aus. Hier kämpften 8 Schützen um den Pokal. Nach fünfmaligem Umschießen siegte Lukas Woelk.
Bei den 12 Damen schossen drei Schützinnen die volle Ringzahl und nach zweimaligem Umschießen stand die Platzierung fest. Den Trieblerpokal erhält in diesem Jahr Mandy Meyer. Sie verweist Ira Duensing- Hogreve und Ann- Kathrin Hauswald auf die Plätze zwei und drei.
Um den Conzenpokal kämpften 26 Herren. Auch hier wurde mehrmals umgeschossen. Am Ende siegte Nicolai Hauswald, vor Steffen Rodewald und Thomas Dierking.

Die Pokalsieger der Schützen aus Rodewald u.B.: Mika Obst, Adrian Brandes und Jaden Salchow (v.l.). *Foto: Lukas Woelk*

Elektromobil denken - lokal handeln

Impulsvortrag des Geschäftsführers der Metropolregion Hannover am 13. Juni

Buchholz (kor/so). Elektromobilität – ein Thema, das in der LEADER-Region Aller-Leine-Tal zurzeit in aller Munde ist. Der Aufbau von Ladeinfrastruktur und die Einführung von E-Carsharing sind nur zwei der Projekte, die derzeitig von den Akteuren in der Region erarbeitet werden. Zentrale Fragen zur Entwicklung der Elektromobilität wird Raimund Nowak, Geschäftsführer der Metropolregion Hannover-Braunschweig-Göttingen-Wolfsburg, am 13. Juni im Gasthaus Plesse in Buchholz/Aller (Schwarmstedter Str. 12) um 18.30 in der LAG-Sitzung beantworten. Alle Interessierten aus Kommunalpolitik, Wirtschaft und Bürgerschaft sind herzlich eingeladen, an der Sitzung teilzunehmen und sich von Herrn Nowak Anregungen für die eigenen Aktivitäten einzuholen.
Wie sieht es auf dem Markt mit der Entwicklung von elektrischen PKW, Bussen und Zweirädern aus? Was unternehmen andere Städte und Regionen? Inwiefern kann das Aller-Leine-Tal einen Beitrag zum Aus- und Aufbau der Elektromobilität leisten und welche Finanzierungsmöglichkeiten bestehen für Kommunen und private Akteure? In seinem Vortrag "Elektromobil denken – lokal handeln. Was Kommunen tun bzw. lassen sollten" wird sich Herr Nowak all diesen und noch weiteren Fragen widmen. Der Geschäftsführer der Metropolregion Hannover-Braunschweig-Göttingen-Wolfsburg beschäftigt sich seit 2011 intensiv mit Fragen zur Elektromobilität und verantwortet regionale, nationale und internationale Projekte in diesem Bereich. Er berät Kommunen und Unternehmen in Deutschland, Frankreich und Spanien und fährt selbst viel mit der Bahn und mit Elektroautos; die Metropolregion Hannover-Braunschweig-Göttingen-Wolfsburg bewegt die größte kommunale E-Fahrzeugflotte in Europa.
Die Lokale Aktionsgruppe (LAG) des Aller-Leine-Tals freut sich, dass sie Herrn Nowak für einen Vortrag zum Thema Elektromobilität gewinnen konnte. Bevor es um 18.30 Uhr mit dem Vortrag losgeht, haben alle LAG-Mitglieder und Interessierten die Möglichkeit, um 17.00 Uhr das Dorfgemeinschaftshaus in Buchholz/Aller (Buchholzer Kirchweg 1), ein LEADER-Projekt aus der Förderperiode 2007-2013, zu besichtigen. Anschließend beginnt die Sitzung der LAG im Gasthaus Plesse. Auf der Tagesordnung stehen unter anderem die Vorstellung von Projektideen und Informationen aus der Förderpraxis.
Bei Fragen rund um LEADER oder bei Interesse an der Mitarbeit in der LAG, wenden sich Interessierte gerne an Jeanett Kirsch vom Büro KoRiS, der Regionalmanagerin für das Aller-Leine-Tal (0511/590974-30 oder kirsch@koris-hannover.de).
Damit die Sitzung optimal vorbereitet werden kann, geben Interessierte Frau Kirsch bitte auch Bescheid, wenn sie an der Sitzung teilnehmen möchten.

Ahldener Sportangler veranstalten Jugendzeltlager

Ahlden (wil/so). Der Sportanglerverein Ahlden veranstaltet ein Angelzeltlager im Rahmen des Ferienprogramms für Kinder und Jugendliche ab acht Jahren. Das 14. Angelzeltlager findet in der Zeit vom 21. Juli, 14 Uhr, bis zum 26. Juli, 16 Uhr, am Eilter See statt. Neben dem Angeln werden die Teilnehmer eine Menge schöner Dinge tun, einen Räucherofen bauen, ein Tischkickerturnier veranstalten, eventuell eine Nachtwanderung machen und vieles mehr, eben viel Spass zusammen haben.
Anmeldungen für die wenigen Restplätze können beim 1. Jugendwart Peter Catterfeld telefonisch unter (05164) 800158 oder per E-Mail an peter-hodenhagen @hotmail.de vorgenommen werden. Anmeldeschluss ist der 2. Juli. Fragen bezüglich des Lagers werden bei der Anmeldung gerne beantwortet.

Das Zeltlager der Sportangler in Eilte ist bei den Kindern und Jugendlichen sehr beliebt.

Stellenangebote

DRUCKHAUS WALSRODE GmbH & Co. KG

Zur Stärkung unseres Produktionsteams suchen wir zum nächstmöglichen Zeitpunkt eine/n

Drucker/Mitarbeiter (m/w)

in der Rotation

Ihre Aufgaben:
› alle Tätigkeiten im Zusammenhang mit der drucktechnischen Herstellung von Zeitungsobjekten

Wir bieten Ihnen:
› einen sicheren Arbeitsplatz in einem modernen Medienunternehmen
› angenehmes Betriebsklima
› abwechslungsreiche Aufgabenbereiche
› eigenverantwortliches Arbeiten
› leistungsgerechte Vergütung

Wir erwarten:
› Bereitschaft zur Schicht- und Wochenendarbeit
› gute technische Auffassungsgabe und eigenverantwortliche Arbeitsweise
› Flexibilität und Teamfähigkeit

Wir freuen uns auf Ihre aussagefähige Bewerbung, gerne per Mail, mit Angabe Ihres Gehaltswunsches: Druckhaus Walsrode, z. Hd. Herrn Heiko Jaeschke, Hanns-Hoerbiger-Straße 6, 29664 Walsrode oder per E-Mail: heiko.jaeschke@druckhaus-walsrode.de

Kein Problem! Wir suchen eine(n) Zeitungszusteller/in in **Walsrode**/Teilbezirk

Melden Sie sich doch einfach per E-Mail unter **vertrieb@wz-net.de** oder unter **Tel. (0 51 61) 60 05 48**

Lesen, was gefragt ist. Wissen, was gemeint ist.

Walsroder Zeitung

Lange Str. 14 · 29664 Walsrode · Tel. (0 51 61) 60 05 - 0 · Fax (0 51 61) 60 05 - 28 · vertrieb@wz-net.de · www.wz-net.de

Mitarbeiter gesucht: „Wir kümmern uns um jeden Dreck"

Vertrieb, Vorarbeiter/Geselle, mehrere Glasreiniger und Reinigungshelfer in Vollzeit

Bezahlung nach Tarif + Sonderzahlung + Firmenfahrzeug

Gebäudereinigung Flohr Ivonne Flohr
Schlesierweg 8a, 29683 Hodenhagen
Tel. 05164/80274-22, Mobil 0173/5498817 (Herr Rohde)
kontakt@reinigung-flohr.de

CASA REHA
von Mensch zu Mensch

Pflegefachkraft (m/w)
mit Qualifikation verantwortlich leitende Pflegefachkraft gemäss SGB XI

Betreuungskraft (m/w) in Teilzeit

Ausbildung zum Altenpfleger (m/w)
ab 01.08.2017

Das Bieten wir:
- Zukunftssicherer Arbeitsplatz und exzellente Aufstiegsmöglichkeiten
- Vielfältige in- und externe Weiterbildungen
- Verlässlicher Dienstplan

Wir freuen uns auf Sie!

SOZIALKONZEPT »Dorotheenhof« Seniorenpflegeheim
Im Moorgartenfeld 4 • 29690 Schwarmstedt
Gabriele Fischer • Telefon: 05071/961-0
gab.fischer@sozialkonzept.com

Ein Unternehmen der KORIAN Gruppe

Bewerben Sie sich jetzt online! www.casa-reha-karriere.de

Vonovia ist eines von Deutschlands führenden Immobilienunternehmen und Mitglied im DAX 30. Das Unternehmen besitzt und verwaltet bundesweit 400.000 Wohnungen und hat damit Verantwortung für rund eine Million Menschen, die bei Vonovia zuhause sind.

Der Technische Service ist als Dienstleister für Handwerksleistungen mit über 3.000 Mitarbeitern Teil von Vonovia. Bundesweit erledigen wir schnell, zuverlässig und fachgerecht Instandhaltungsarbeiten und Kleinreparaturen innerhalb weniger Tage und sanieren Wohnungen. Hinzu kommen unsere neuen Aufgabengebiete Neubau und Modernisierung von Wohngebäuden.

Wir suchen für die Vonovia Modernisierungs GmbH

Gas- und Wasserinstallateure (m/w)
Isolierer (m/w)

Voraussetzungen: Mehrjährige Berufserfahrung im jeweiligen oder vergleichbaren Bereich

Ihre Zukunft: Ein unbefristeter Arbeitsvertrag, ein zukunftssicherer Arbeitsplatz, ein modernes Servicefahrzeug und hochwertige Arbeitsmittel sowie umfangreiche Entwicklungsmöglichkeiten.

Diese und weitere Stellen finden Sie unter www.vonovia.de/karriere.

Sie sind interessiert? Dann bewerben Sie sich jetzt!

Vonovia
Technischer Service
Tel. 0234 314 1968

VONOVIA

Wir suchen für unser Kinderheim im Raum Walsrode eine

Sozialpädagogische Fachkraft (m/w)
(Erzieher/Sozialpädagogen)
für den Gruppendienst, (40 Std./Wo.) für sofort oder zum Sommer, gerne auch Berufsanfänger/in.

Wir bieten neben einer angemessenen Vergütung, eine intensive Einarbeitung sowie fachliche Unterstützung in Form von Supervision und Fallbesprechungen.

Vollständige Bewerbungsunterlagen bitte an:

Therapeutische Gruppe, Kinderheim
Schwedenkamp 5 · 27356 Rotenburg

Wir suchen

Reinigungskräfte (m/w)
für unser Objekt in Bad Fallingbostel (AZ: 8.00 Uhr)

KNOP Walsrode
Glas-/Gebäudereinigung
Telefon 0 51 61 / 30 15

FÜR UNSERE ZUSTELLSTÜTZPUNKTE WALSRODE UND SCHWARMSTEDT AB SOFORT, IN VOLLZEIT UND ZUNÄCHST BEFRISTET SUCHEN WIR

BRIEF- UND PAKETZUSTELLER (M/W)

Ihre Aufgaben
Sie liefern an 5 Tagen pro Woche von montags bis samstags mit unseren Zustellfahrzeugen Brief- und Paketsendungen aus.

Ihr Profil
- Mindestens 18 Jahre alt und Führerschein der Klasse B bzw. 3 (alt)
- Gute deutsche Sprachkenntnisse in Wort und Schrift
- Körperlich fit und belastbar
- Zuverlässiger Teamplayer mit Freude an selbstständiger Arbeit
- Einwandfreies Führungszeugnis

Ihre Vorteile
Wir bieten Ihnen den Tariflohn und die Sozialleistungen eines Großunternehmens. Zudem arbeiten wir Sie intensiv ein. Eine Übernahme in ein unbefristetes Arbeitsverhältnis im Konzern von Deutsche Post DHL ist bei entsprechender Leistung möglich.

Wir freuen uns auf Ihre **schriftliche** Bewerbung inkl. eines tabellarischen Lebenslaufs an:

Deutsche Post AG
Niederlassung BRIEF Hannover
Bewerbermanagement (3375)
30690 Hannover

oder per E-Mail an: Bewerbung.NL-Hannover@DeutschePost.de

de.dpdhl.jobs

MENSCHEN VERBINDEN. LEBEN VERBESSERN.

Deutsche Post DHL

Für unser Kinderhaus in Wenzingen, OT Bomlitz, suchen wir samstags (10.00 bis 14.00 Uhr) **eine/-n**

Raumpfleger/in

Vollständige Bewerbungsunterlagen bitte an:
Therapeutische Gruppe
Schwedenkamp 5
27356 Rotenburg

Wir suchen
für die Zustellung der
Walsroder Zeitung
in **Walsrode**/Teilbezirk
eine/n Zusteller/in
auch als Urlaubs- oder Krankheitsvertretung.
Tel. 0 51 61/60 05-48

Wir suchen
für die Verteilung des
Wochen Spiegel am Sonntag
samstags/sonntags
Zusteller/innen
ab 14 Jahre
in Walsrode

Interessenten melden sich bitte unter
Tel. 0 51 61/ 60 05 49

Heidekreis
Mitten in Niedersachsen – mitten im Leben.

Der Landkreis Heidekreis sucht in Zusammenarbeit mit dem Internationalen Bund (IB) zum 1. August 2017

Bundesfreiwilligendienstleistende

für die Oberschule Hodenhagen sowie die Berufsbildenden Schulen Walsrode und Soltau.

Sie möchten sich optimal auf ein zukünftiges Studium im Lehramtswesen oder eine Ausbildung/ein Studium im sozialen Bereich vorbereiten? Sie möchten sichergehen, dass der soziale Bereich Ihre Stärke ist?

Dann ist der Bundesfreiwilligendienst genau das Richtige für Sie! Durch viele Praxiserfahrungen entwickeln Sie nebenbei Ihre sozialen Kompetenzen und Ihre Persönlichkeit für das Berufsleben weiter.

Was bekommen Sie geboten?
Ein attraktives Taschengeld sowie volle Sozialversicherung. Außerdem erwartet Sie ein interessantes Angebot im Rahmen der 25 Bildungsseminartage während des 12-monatigen Freiwilligendienstes.

Bei Interesse finden Sie nähere Informationen auf der Homepage www.heidekreis.de unter Verwaltung/Stellenangebote.

Gartenhilfe zu sofort in Walsrode Beetenbrück auf 450,00 € Basis gesucht. Bitte melden unter ☎ 0 51 64 / 73 82 80.

Suche Haushaltshilfe in Walsrode, 2 Stunden pro Woche, 10 € die Stunde. ☎ 05161 / 4812727

Suche erfahrene und zuverlässe Haushaltshilfe für unseren privaten 2-Pers.-Haushalt, 2 x 5 Stunden/Woche, in Westenholz. ☎ 0177-4032826

Servicekraft für Spielhalle gesucht. Freundlich, teamfähig, zuverlässig, flexibel, in Vollzeit. Standort: Hodenhagen. **First Casino Entertainment GmbH,** Postfach 800210, 21002 Hamburg. Mail: office@fceg.de ☎ 0176-63779545

Stellengesuche

Dachdecker bietet seine Dienstleistungen an. ☎ 0173 / 4465423

Maurer bietet Dienstleistung an. ☎ 0174 / 5357873

Erledige gut u. günstig Maler- und Fliesenarbeiten, 25 Jahre Erfahrung. ☎ 0151 - 19115618

Unterricht

Ma, De, Engl, Franz. 6,90 €/45 min. Kl.4-Abi 015792336952

Info's - Gebühren - Anmeldungen
www.Musikschule-Nicolaus.de
Tel. 0 51 61 / 7 16 51

Camping

Familie sucht Wohnwagen oder Wohnmobil. ☎ 0173 / 3416869

Hobby - Freizeit

Wer gründet mit uns einen neuen Freizeittreff? Leute ab 40+ mit Humor und guter Laune gesucht. **1. Treffen am Sa., 10.6.** um 18 Uhr in Walsrode in der Brasserie. ☎ 05161 - 4812428 ab 18 Uhr und 05162 - 9866083

Tiermarkt

160 l Salzwasseraquarium zu verkaufen, Fische und Zubehör, 250,- €. ☎ 0172 - 2176551

Suche einen Perlhühner Hahn aus Brut 2016. ☎ 05163 / 6411

4 Bienenvölker, deutsches Normalmaß und sämtliches Zubehör aus Altersgründen abzugeben. ☎ 05071 / 4170

Verschiedenes

5. Großer Hofflohmarkt im Danziger Weg in Benefeld, am Sa., 10.06., von 10 - 15 Uhr. Viele Anbieter auf verschiedenen Höfen.

5.000,- € ges., Rückzahlung 19 mtl. Raten je 300,- € aus langfr. Verpachtung. Abtretung des Pachtvertrages für 19 Monate möglich. ☎ 01577 - 8647751

Bootsanleger an der Aller mit Schwimmsteg abzugeben. ☎ 05164 / 1489 u. 0177-5640413

Ihre Haushaltshilfe finden Sie hier !☎ 04261 / 4199047 www.hwd-row.de

Erledige gut und günstig Fliesen- und Malerarbeiten. ☎ 0171 / 3854906

Achtung! Wir putzen Ihre Fenster. Schnell, sauber und preiswert. Haus komplett ab 60,-€+ Mwst. Wohnung komplett ab 40,- €+ Mwst. Wintergärten u. Rahmen auf Anfrage. **Die Waschbären**. ☎ 05161 / 486576

www.meier-wietze.de
in Wietze (Ortsmitte)
günstige Koch-ANHÄNGER
zu verkaufen (10 Jahre Garantie)
GERD MEIER (0 51 46) 27 44

ÄNDERUNGSSCHNEIDEREI
Susanne Ahrens
Bahnhofstr. 12, 27336 Rethem
☎ 0 51 65 / 29 13 83

Personenbeförderung
auch im Rollstuhl!
Wir rechnen mit allen Krankenkassen ab!
Diese Nummer muss man haben!
0800 931 5000 Kostenlos natürlich!
Taxi und Transport Fallingbostel GmbH

Baumarkt

Küchen - Einbauschränke - Möbel
Holzwerkstatt Krelingen
Die Tischlerei im Geistlichen Rüstzentrum
Telefon 05167/970-162
www.holzwerkstatt-krelingen.de
Fenster - Türen - Treppen - Ausbau

ISOKLINKER®
Verklinkerung + Dämmen + Verschönern in Einem.
Lieferung, Montage, Baubetreuung
Mekwinski Bauelemente GmbH
Unter den Eichen 1 · 29643 Neuenkirchen
Tel. 05193/6701 · Fax 05193/1077

ISOKLINKER®
Dämmen + Klinkern in Einem.
Sonder-Angebote sichern
Isoklinker-Systeme R. Eschmann
Celler Straße 53c · 29308 Winsen
05143/930 92 · www.r-eschmann.de

Garten

Markenzäune
Rainer Grumpelt
☎ 05073 / 330

Gartenpflege & Pflasterarbeiten
01 74 / 296 72 64

Rasen vertikutieren
Neuanlage – Pflanzungen
Tel. 0 51 68 / 2 28 99 33
Gartenservice Schiffke

Baumstubbenfräsen
Mario Graßmann
... schnell u. preiswert!
Tel. 0 51 64 / 8 02 76 87 Mobil 01 62 / 5 61 39 78

BAUM- & FORSTSERVICE ARIBERT HEIDT
DIPLOM-FORSTWIRT
Seilklettertechnik · Hubarbeitsbühne
Tel. 0 51 64 / 80 20 56 oder 01 71 / 7 48 77 16

Immobilien allgem. - Angebote

Haushaltsauflösung
Gebrauchtwarenverkauf
kurzfristig • preiswert • schnell
auch andere Dienstleistungen.
Fragen an Fa. Marcel Kilian
Tel. 0 51 91 - 96 71 91
Celler Str. 97-99 • 29614 Soltau

Immobilien allgem. - Gesuche

Wir suchen für vorgemerkte Kunden **Einfamilien-Häuser** 100 – 150 m² Wfl. in **Walsrode, Hodenhagen und Schwarmstedt** ☎ 0 51 61–91 06 51

2-Zimmer-Whg.

Kirchlinteln-Otersen: Neuvermietung ab 1.7., helle 2-Zi.-DG-Whg., 57 m², Bj. 1999/2011, Wohnen, Schlafen, Küche, Bad mit Dusche, Carport. ☎ 04238/943750, dorfladen@otersen.de www.dorfladen-otersen.de

4- und Mehr-Zi.-Whg.

5-Zimmer-Whg. in Ahlden, 142 m², mit EBK u. kleinem Garten, ab sofort zu verm., 2 KM Kaution. ☎ 0171-4013739

4-Zimmer-Whg. zu vermieten
Walsrode, Beethovenstr., Balkon, Keller, 84 m², 500,- € KM.
Weitere 1-, 2-, 3-, 4-, 5-Zi.-Whg. auf Anfrage.
☎ 0 51 61 / 30 17

Mietgesuche

Suche 2 ZKB mit EBK ab dem 1.8. in Bad Fallingbostel. Ab 18 Uhr ☎ 0157 - 54446231.

Berufstätiges Paar sucht Wohnmöglichkeit mit Pferdehaltung zur Miete/Pacht oder Kauf. ☎ 0172 - 5364632

Rentner mit kl. Hund su. kleine, ebenerdige 2-Zi.-Whg., mind. 35 m², gerne mit Terr., ländlich gelegen, zu sofort oder später. ☎ 05162 / 9871621

Rentnerin (mit Hund + Katze) **sucht 2-3-Zi.-Whg.,** mgl. EG, in ruhiger Lage. ☎ 0174 - 7004072

Verkäufe

Benefeld: Gartenlaube mit Inventar, Gewächshaus m. Ofen, Rasenmäher- u. Trimmer, Vertikutierer, Stromerzeuger, Kettensäge, jede Menge Werkzeug, Grdstck. ca. 800 m², f. 1000 €. ☎ 05161 / 949882

19 verschiedene Elektromotoren, 220 und 360 Volt, Preis VS. ☎ 05166 / 5255 und ☎ 0176 - 22053344

Wittig WO SONST
Passbilder ab 7,95
sofort zum mitnehmen
Walsrode - Lange Straße 21 - 0 51 61 / 58 84

Rasentruck-RMH 514-105 A, 14 PS, 2 Messer, 1,05 m Schnittbreite, Fangkorb 240 l, 1500 € VB. ☎ 05161 / 911769

Verkaufe Fahrradhalterung auf Kupplung, Firma Eufab, für 2 Fahrräder, erw. auf 3 Fahrräder mögl., abschließbar, neuwertig, 170 €. ☎ 0174-4873776

Zertifizierte Fachkraft für Zweithaar
Intercoiffure
ANNUSSEK
Großer Graben 6, 29664 Walsrode, Tel. 0 51 61 / 7 25 87
info@friseurannussek.de – www.friseurannussek.de

Garagenflohmarkt, 10.6., in Ahlden, Marktstraße 15: Seniorenbett, Gartenliegen, Gardinen u. Kissen, Elektroartikel, Wohnmobilzubeh., Werkzeug u.v.m.

Da.-Rad/Trekkingbike/Crossbike CUBE Curve Pro Trapez 2014, 28", 50 cm, 27 Gang, black, Gabelfederg., verkehrssicher, unter 100 km gefahren, NP 700 €, jetzt 469 € VB. ☎ 0160/ 8438717

Netzwerk Schwierigkeiten ?
Wir helfen: Tel: 0 51 61 / **94 94 94**

Verk. feuerfeste Glasscheibe, Spritzschutz für E-Herd, 118 x 77 cm, KP 50 €. ☎ 0174-3712997

Kleine Drechselbank, Antrieb: 2-Gang-Bohrmaschine, Metabo, Spannweite 100 cm, + Messersatz, KP 70 €. ☎ 0174-3712997

Aufsitzmäher, Morray Sentinentel, 18 PS, Motor läuft, reparaturbedürftig, 450 €. ☎ 0151-26758269

durchgehend geöffnet
Wittig WO SONST
Digital-Bilder ab -,17
Walsrode
Lange Straße 21, Tel. 0 51 61 / 58 84

Hofflohmarkt in Benefeld am 11.6. von 11 bis 16 Uhr, Am Diekkamp 3. Spielzeug, Bekleidung, Deko u.v.m. Vorbeischauen lohnt sich.

Kram und Kurioses in Dorfmark, **Flohmarkt im Mosaikhaushof,** Hauptstr. 47, mit Musik und Kleinkunst, 10. Juni 2017, 9 - 18 Uhr. ☎ 05163 / 2072

TankFit-Aktion
20 % Rabatt auf Tankreinigung*
* Bei Bestellung bis 30.06.2017
Infos unter Telefon 05051 / 3170 oder auf www.centralheide.de
Raiffeisen Centralheide RCH

www.Foto-Art-walsrode.de

Ganzglastür mit Beschlag, 198,5 x 86 cm, Parkett Eiche Natur gebürstet, weiß Öl, 1 Paket 2,81 m², neu, Preis VS. ☎ 0173 - 8113541

Ihr professionelles Zweithaarstudio und Top-Friseursalon in Walsrode
Staunen Sie mal rein – wir finden Service gut!
Bettina Bissel Friseuren und Perücken
WALSRODE · Lange Str. 7
Tel. 0 51 61 / 33 02
HODENHAGEN · Heerstr. 40
(im Aller-Ambiente)
Tel. 0 51 64 / 80 29 25
www.Bettina-Bissel.de

Kompl. Schlagzeug zu verkaufen, Becken von Zildjian, Doppelbase von Dixon mit Sticks u. Stuhl u.v.m., VB 280,- €. ☎ 05162 / 1567

IHR EDV-SERVICE-PARTNER
MW-SYSTEMS
Moorstr. 69, 29664 Walsrode
Tel. 05161 - 60 29 12
Tinte+Toner | Notebooks | PCs

Kärcher Hochdruckreiniger, auf Anhänger, org., 220 V, 300 €. ☎ 0151-26758269

Wittig
WO SONST
Das besondere **Geschenk!**
Der **Wittig-Gutschein**
liebevoll verpackt.
Walsrode
Telefonische Bestellung:
0 51 61 / 58 84
durchgehend geöffnet

Ankäufe

Fußball-Fan sucht alte Autogrammkarten, Zeitungen, Sammelbilder, Stadionprogramme u.v.a., vor 1990. ☎ 0421/ 6950142

Geschichte bis 1945, Privathistoriker sucht: Soldatenfotos, Alben, Bücher, Abzeichen, Urkunden, Soldbücher, Bajonette, Helme, Feldpost, usw. ☎ 04231-930162

Kaufe Altmotorrad, Moped oder Roller. Auch Unfall oder schlechter Zust. u. Teile. Alle Marken. u. Bj. ☎ 05166 / 432 oder ☎ 0172 / 4346465

Kaufgesuch! Suche Geweihe, Trophäen, Präparationen, alte Tabakpfeiffen, Briefmarken. ☎ 0157 / 32037966

Suche Kinderfahrrad, 16“, (fahrbereit), für 4-jähriges Kind. ☎ 05161 / 49747

Suche antiken großen Tisch, Vitrine, Truhe, alte Deckenlampe und anderes für meine Bauerndiele. ☎ 0157 / 85112472

Landwirtschaft

14 original John Deere-Gewichte, á 50 kg, 60 € VB/ Stück. ☎ 05166 / 5255 ☎ 0176-22053344

HEB-Eisenträger, 30 x 30, 12,8 m l, HEB-Eisenträger, 25 x 25, 6 m l, **2 x T-Eisen,** 10 x 15, 6 m l, 1 x **4-Kant-Rohr,** 12 x 20, 6 m l, 750 €. ☎ 0151-26758269

Pressen von Heu und AWS, auf Wunsch auch mähen, wenden u. schwaden. **Kaufe Stroh frei Feld,** Ernte 2017

Schlepper, Ford 7610A, Bj. 88, 5700 Betriebsstd., Fronthydr. Druckluft, Frontladerkonsolen, VB 13.800,- €. ☎ 05162 / 7198

Versch. starke Ketten und Seile, teilweise neu, für 400 €. ☎ 0151-26758269

Zu verk. John Deere 3350, Bj. 91, 12.800 Stunden, Allrad, Industriefrontlader, 6 Zylinder, 14.200 € VB. ☎ 05166 / 5255 ☎ 0176-22053344

Automarkt

Ihr Anhänger-Zentrum
BF – Koch – Barthau
gebraucht ab € 150,00, OT Tewel
Tel. 0 51 95 / 24 31, Fax 9 72 82 00

Walsrode
F K S
Ihr Partner rund ums Auto!
Kfz-Reparaturen vom Fachbetrieb
• TÜV-Vorbereitung und -Abnahme
• Inspektion
• Auspuffservice
• Reifendienst
• Bremsenservice
zu fairen Preisen!
Quintusstr. 53 - 29664 Walsrode - Tel. 0 51 61 / 8 06 35 87

BERATUNG VERLEIH · VERKAUF
Fahrradträger für die Anhängekupplung
Ihre Werkstatt des Vertrauens
BOSCH Service
AUTOZUBEHÖR **PLESSE**
Kfz-Meisterbetrieb · 29664 Walsrode
Rudolf-Diesel-Straße 1 A
Tel. (0 51 61) 98 60-0 · Fax (0 51 61) 98 60-50
E-Mail: Info@Plesse-Walsrode.de

SO ODER SO

Sie haben die Wahl!
Klimaanlagen
• Reparatur
• Wartung und Service
Meyerhoff
1a autoservice
Kfz-Meisterbetrieb
Klein Harler Str. 8
Kroge
Tel. 0 51 63 / 66 61
Fax 0 51 63 / 4 48
Wir machen, dass es fährt

Hyundai

Hyundai i40 Kombi 1.7 CRDi blue, top gepfl., Vollausstattung, So.-/Wi.-Reif. auf Alu, EZ 4/2013, 56tkm, Herstellergarantie, umständeh. zu verk. ☎ 05161/7038280

Wirtschaftlicher Kleinwagen Hyundai I20, EZ 2014, 5-Türer, 61.500 km, 1,1 CRDI, 6-Gang, Klima, Radio, CD, Black Diamond, Winterräder, sehr gepflegt, nur 8.800 €. ☎ 05074 / 343 ab 20 Uhr.

Mazda

Mazda 626 Kombi, rot, EZ 1990, 66 kW, TÜV 6/18, inkl. 4 Wi.reifen, VB 600,- €. ☎ 0157 - 30704401

Original **MAZDA**-Ersatzteile · Wartung nach **MAZDA**-Vorgaben
Wir bieten allen Fahrern unserer Schwestermarke **MAZDA** unseren gewohnt guten Service! **Versprochen.**
25 JAHRE AUTOHAUS Hohmann GmbH Ford
Otto-Hahn-Str. 7 · 29664 Walsrode
Tel. 0 51 61 - 60 08-0

Opel

Opel Astra 1.6, blau, Bj. 2001, 210tkm, TÜV 7/17, Auspuff/Klima defekt, fahrtüchtig, Aluräder 15“, Servolenkung, eFH vorne, 850 € VB. ☎ 0162/2306050

Renault

Renault Clio, schwarz, 58 PS, Bj. 2000, 5-türig, neues Fahrwerk + Bremse, eFH, TÜV neu, 5,5 l Verbrauch, perfekter Kleinwagen, 1.500 € VB. ☎ 0162/2306050

VW

VW Golf TDI, von WA, 110 PS TDI, 19tkm, carbonsteelgrey, Anhängevorr., Navi, Wi.-Pkt., Te-Pkt., GJR, Sondermodell Allstar, unfallfrei, NR, Bj 2016, Garantie, 17.850 € VB. ☎ 05164-800864

Kfz-Ankauf

Kaufe Autos jeder Art.
☎ 0162 / 1087255

Wir kaufen Wohnmobile + Wohnwagen
☎ **03944-36160**
www.wm-aw.de Fa.

Zweiräder

BMW F650 Funduro, EZ 1994, TÜV 9/18 (Bericht liegt vor), 48 PS / 37 PS drosselbar, 52tkm, neue Batterie, Reifen u. Kette i. O., rot, kann Probe gefahren werden. ☎ 0170 / 2448931

Motorroller Yamaha YP 400 Majesty, 25 kW, 395 ccm, Bj. 2006, 4.000 km, top Zustand, VB 2.950,- €. ☎ 0174 / 4183961

Roller Yamaha Cygnus 125R, 29.800 km, TÜV 9/17, VB 180 €. ☎ 0160 / 92231945

SUCHE!!! Mofa, Moped, Motorrad, Roller. Auch alt oder defekt. Zustand egal. Bitte alles anbieten! ☎ 0151 - 65197713

Bekanntschaften - Ehewünsche

55j. Witwer, bin liebevoll, mag Haustiere, gehe gerne i. d. Natur spazieren, fahre Fahrrad u. mö. auf diesem Wege eine nette Partnerin kennenlernen, für alles, was zu zweit mehr Spaß macht. Zuschr. an den Verlag unter WAL 1581196

Hallo...
Wer geht auch gern über den Flohmarkt ect. und hat Lust Mama Mitte 40 J. kennenzulernen? **Zuschr. an den Verlag unter WAL 1581269**

Klaus, 74 J., flotter Wtw.,
im Herzen jung geblieben, kein Opa-Typ, humorv. Kavalier. Es ist nicht leicht, den 1. Schritt zu wagen, doch die Einsamkeit ist auch nicht leicht zu ertragen. Ich reise, tanze gern u. wünsche mir so sehr eine liebe Partnerin an meiner Seite. **Partnerglück 0 51 72 - 4 12 25 61**

Lieber, bodenständiger Witwer, 70 J., finanz. unabhängig, su. Partnerin zum Aufbau einer sympath. und liebev. Beziehung. Alter 62 - 66 J. Zuschr. an den Verlag unter WAL 1581317

Marlis, 68 J., attraktiv,
Hauswirtschafterin, hübsch, liebevoll u. anpassungsfähig, ganz allein, sucht einen aufrichtigen Senior zum Umsorgen. Bin mobil, umzugsbereit u. warte auf deinen Anruf über: **Partnerglück 0 51 72 - 4 12 25 61**

Kontakte

Irena, sexy Perle - Top Service. www.ladies.de ☎ 05191 / 979471

Mann sucht Frau für erotische Stunden, ohne finanzielle Interessen. ☎ 0172-4347390

Denken Sie an zukünftige Generationen.
▶ Machen Sie ein Testament für die Natur. Wir schicken Ihnen gerne den kostenlosen Testament-Ratgeber.
WWF
WWF Deutschland
Tel.: 0 69 / 7 91 44 - 176
Informationen unter: www.wwf.de

Beilagen

Beachten Sie heute die Werbeprospekte folgender Firmen. Es kann sein, dass Sie einen oder mehrere Prospekte nicht vorfinden, da unsere Kunden manchmal nur Teilgebiete belegen.

toom · EDEKA · E center · NP · ALDI · trinkgut · ABC SCHUH-CENTER · McDonald's · Netto Marken-Discount · Raiffeisen Centralheide RCH · Jibi MARKT · REWE

Fragen zu Ihrer Prospektwerbung beantworten wir Ihnen gern.

Lange Straße 14
29664 Walsrode
Tel. (0 51 61) 60 05-22
oder E-Mail:
Anzeigen@wz-net.de

Wochen Spiegel am Sonntag

Herausgeber und Verlag:
J. Gronemann GmbH & Co. KG
29664 Walsrode, Lange Straße 14
29655 Walsrode, Postfach 15 20
Telefon: 0 51 61/60 05-0
Telefax: 0 51 61/60 05-28
info@wochenspiegel-sonntag.de
www.wochenspiegel-sonntag.de
Mitglied im BVDA
Geschäftsführung:
Martin Röhrbein
Kai Röhrbein
Redaktion und Layout:
Kurt Sohnemann
Anzeigen:
Ulrike Schomburg
Vertrieb:
Manfred Lucke
Verteilung: Kostenlos, jeden Sonntag an alle erreichbaren Haushaltungen im Verbreitungsgebiet.
Anzeigenschluss:
Mittwochs, 16.00 Uhr
Preisliste Nr. 51 –
gültig ab 1. 10. 2016.
Verteilte Auflage: ca. 42 300 Stück
Druck: Druckhaus Walsrode GmbH & Co. KG
Hanns-Hoerbiger-Straße 6
29664 Walsrode

Namentlich gekennzeichnete Artikel geben die Meinung des Verfassers oder der Verfasserin wieder und müssen nicht mit der Meinung der Redaktion übereinstimmen.
Für unaufgefordert eingesandte Manuskripte, Bilder, Bücher und sonstige Unterlagen wird keine Gewähr übernommen.

Der Weg zum Führerschein

Gut betreut von den Fahrschulen der Region

Rasen erlaubt!

Fahrsicherheitstraining

Immer mehr Jugendliche melden sich zu einem Fahrsicherheitstraining an. Wo sonst hat man mal die Möglichkeit, die Grenzen seines Autos oder Motorrads kennenzulernen.

Ips/Ns. Beim Fahrsicherheitstraining kann man unter professioneller Anleitung die Grenzen des Fahrzeuges kennen lernen.
Foto: ADAC

Das Fahrsicherheitstraining macht es möglich! Auf dem Übungsgelände werden Vollbremsung, Schleudern und richtiges Gegenlenken geübt; Slalom- und Kurvenfahrten gemeistert, sowie Hindernisse umfahren. Das klingt nach einer Menge Spaß und hilft vor allem unerfahrenen Fahrern sich mit der Karosserie besser vertraut zu machen.

Über 30 Veranstalter bieten inzwischen das Training der besonderen Art an.

Die Preise für ein Fahrsicherheitstraining auf einer dafür vorgesehenen Anlage betragen etwa 110,- Euro; in einem Zentrum werden meist zusätzlich noch ca. 50,- Euro berechnet. Für PKWs und Motorräder gelten in der Regel die gleichen Preise. Ips/Ns.

Stop and Go

Richtiges Verhalten im Stau führt zu weniger Unfällen auf Autobahnen

Seit jeher gehen Autobahnen und Staus Hand in Hand. Wer mitdenkt, wirft vor Antritt einer Reise einen Blick in die aktuellen Staumeldungen und vermeidet Feierabend-, Wochenend- und Reiseverkehr. Aber manchmal ist man eben doch mittendrin. Man ist am Bremsen und Gas geben. Dabei führt Stop-and-Go nicht selten zu Auffahrunfällen.

Um die Monotonie zu brechen oder schneller voran zu kommen, wechseln manche Fahrer die Spur. Das führt meist auch nicht schneller zum Ziel, denn alles was man damit erreicht, ist ein Ziehharmonika-Effekt: Eine Spur erfährt Belastung, die andere wird entlastet, was wiederum andere zum Spurwechsel verleitet. Die Wirkung ist klar, werfen wir einen Blick auf die Ursache. Es ist ein Unfall geschehen und die Rettungshelfer sind alarmiert. Jeder Fahrer ist angehalten dem Rettungswagen eine Spur zu räumen. Aber welche war das doch gleich? Ganz einfach: Bei Straßen mit drei oder mehr Spuren hält man die Gasse zwischen der linken und der mittleren Spur frei. Bei zweispurigen Straßen soll die Rettungsgasse zwischen diesen beiden entstehen. Die Rettungsgasse begründet zum einen, warum generell im Stau genug Sicherheitsabstand zum Vordermann einzuhalten ist, zum anderen, weshalb man das Radio nicht zu laut einstellen sollte, da man sonst die Sirene der Rettungsfahrzeuge möglicherweise nicht hört. Das richtige Verhalten bei Staus lernt man bereits in der Fahrstunde. Ips/Ns.

Ips/Ns. Für die Verkehrssicherheit ist auch richtiges Verhalten im Stau wichtig.
Foto: ADAC

Unvorhersehbar und plötzlich

Die Gefahren des Aquaplanings: Verlust der Kontrolle über das Fahrzeug

Bei Aquaplaning schiebt sich auf der nassen Straße ein Wasserkeil zwischen die Reifenaufstandsfläche und die Straße. So bildet sich vor dem Reifen eine Bugwelle aus Wasser, das nicht schnell genug abfließen kann. Im Extremfall verlieren die Reifen in dieser Situation vollständig den Fahrbahnkontakt und sie können dann keine Lenk- und Bremskräfte mehr übertragen.

Dem Fahrer entzieht sich dadurch die Kontrolle über sein Fahrzeug und er gerät ins Schleudern.

Als achtsamer Fahrer reduziert man bei nasser Straße schon vorsichtshalber die Fahrgeschwindigkeit. Wenn Spurrillen in der rechten Fahrbahn vorhanden sind, dann fährt man bei Aquaplaning-typischen Verhältnissen versetzt. Generelles Beobachten seines Umfelds ist ebenso ratsam.

Bei genauem Hinhören fallen einem Änderungen der Motordrehzahl und untypische Wassergeräusche auf. Man kann zudem Gischt- und Wasserschwall an den Rädern vorausfahrender Fahrzeuge beobachten. Worum es bei all den Maßnahmen geht, sind Achtsamkeit und Konzentration am Steuer.

Experten versuchen, die Technologie der Autoreifen ständig weiter zu entwickeln und zu verbessern. Fachleute raten dazu , bei Aquaplaning weder zu lenken noch zu bremsen, sondern den Motor auszukuppeln. Meistens fängt sich das Auto nach kurzer Zeit wieder und man kann seine Fahrt in Ruhe fortsetzen. Ein Tipp für Jugendliche in der Fahrausbildung: In den Fahrprüfungs-Übungsbögen gibt es übrigens eine Frage zum Thema Aquaplaning. Ips/Ns.

Ips/Ns. Fahren auf nasser Fahrbahn erfordert besondere Aufmerksamkeit. *Foto: ADAC*

Auf zwei Rädern

Hohe Mobilität und Selbstständigkeit durch Mofa, Roller Motorrad für Minderjährge

Schein oder nicht Schein. Für viele Jugendliche ist das keine Frage; zum 16. Geburtstag muss der erste Zweiradführerschein her. Ein Mofa-Führerschein ermöglicht gerade Jugendlichen in ländlichen Gegenden ein gewisses Maß an Unabhängigkeit. Dann heißt es bye bye Öffentliche! Mofas fahren bauartbedingt nicht schneller als 25 km/h. Alles was geschwindigkeitstechnisch darüber liegt, gehört mindestens schon zur Klasse der Roller, wofür man den Führerschein der Klasse A benötigt. 45 km/h darf der Roller ab 16 Jahren höchstens fahren. Die Führerscheinklassen A, A1, A2, B und T inkludieren die Mofa-Klasse AM. Die Klasse A1 darf noch mit 16 Jahren gefahren werden; ab A2 muss der Fahrer volljährig sein. Ab wann es auf die Autobahn gehen darf hängt von der bauartbedingten Geschwindigkeit des Rollers ab: Diese muss schneller als 60 km/h sein. Ein Teilaspekt, der sich bei zunehmender Geschwindigkeit ergibt, ist die Erhöhung sämtlicher Sicherheitsmaßnahmen. Während ein Helm immer Pflicht ist, wird die Schutzbekleidung notwendig. Das Thema Schutzbekleidung sollte nicht auf die leichte Schulter genommen werden, denn diese ist das Einzige, was einen im Falle eines Unfalls schützt. Deshalb sollte man immer daran denken, dass Zweiräder keine Knautsch-Zone haben. Man ist als Zweiradfahrer nicht nur Wind und Wetter ausgesetzt, sondern auch anderen Verkehrsteilnehmern. Safety first sollte darum stets auf der Tagesordnung stehen. Ips/Ns.

Ips/Ns. Die Sicherheit sollte immer an erster Stelle stehen. *Foto: ADAC*

Walsroder Str. 6, Bomlitz
Cordinger Str. 76, Benefeld
Moorstr. 23, Walsrode
Kirchboitzen 16, Walsrode

Cord HIBBING lehrt - wie man fährt

Führerscheinausbildung für alle Klassen
Gabelstaplerausbildung nach BGG 925
Aus- und Weiterbildung nach dem BKrFQG für Lkw- und Busfahrer

Telefon 0 51 66 / 15 66 · www.cord-hibbing.de

Hellmann Fahrschule
... erstklassig!
☎ 05161 71453

Unterrichtszeiten:
Walsrode: Donnerstag 19:00 Uhr
Bomlitz: Dienstag 19:00 Uhr
Jeddingen: Montag 19:00 Uhr

MITSUBISHI MOTORS
SO GÜNSTIG KOMMEN WIR NICHT MEHR ZUSAMMEN.

Aktionspreis gültig bis 30.06.2017
SPACE STAR
BASIS 1.0 MIVEC 5-Gang
inklusive 5 Jahren Herstellergarantie*
5 Türen und 6 Airbags
Statt 9.990,– EUR¹
nur 6.990,– EUR²
Abb. zeigt Space Star TOP mit Extra-Paket 1.2 MIVEC ClearTec CVT.

* 5 Jahre Herstellergarantie bis 100.000 km, Details unter www.mitsubishi-motors.de/garantie

Messverfahren VO (EG) 715/2007 Space Star BASIS 1.0 MIVEC 5-Gang Kraftstoffverbrauch (l/100 km) innerorts 5,0; außerorts 3,6; kombiniert 4,2. CO_2-Emission kombiniert 96 g/km. Effizienzklasse B. **Space Star TOP mit Extra-Paket 1.2 MIVEC ClearTec CVT** Kraftstoffverbrauch (l/100 km) innerorts 4,9; außerorts 3,9; kombiniert 4,3. CO_2-Emission kombiniert 99 g/km. Effizienzklasse B.

1 | Unverbindliche Preisempfehlung der MMD Automobile GmbH, ab Importlager, zzgl. Überführungskosten, Metallic- und Perleffektlackierung gegen Aufpreis.

2 | Hauspreis für Space Star BASIS 1.0 MIVEC 5-Gang, solange der Vorrat reicht, gültig bis 30.06.2017.

Wilfried Meyer GmbH
Albert-Einstein-Str. 10
29664 Walsrode
Telefon 05161/911000
www.mitsubishi-meyer.de

Mazda 323 F 1.5 Active – Klimaanlage
EZ 3/2011, 22.300 km, Benzin (E10-geeignet), 55 kW/75 PS, Schaltgetriebe, HU neu, 1.349 cm³, 5-Sitzer, 2/3-Türer, Euro 5
(MwSt. nicht ausweisbar) € 1.800,-

Mazda 2 1.3 MZR Active
EZ 3/2000, 152.500 km, Benzin, 65 kW/88 PS, Schaltgetriebe, HU 3/2019, 1.498 cm³, 5-Sitzer, 4/5-Türer, Euro 3
(MwSt. nicht ausweisbar) € 6.950,-

Ihr autorisierter Mazda-Servicepartner mit Zugriff auf 200 Jungfahrzeuge (Mazda und andere Fabrikate).

Seit über 37 Jahren
Vollmer & Oelfke GmbH
Visselhövede-Jeddingen, Bleckwedeler Str. 32, Tel. 0 42 62 / 21 45
www.auto-jeddingen.de

Der Weg zum Führerschein

Gut betreut von den Fahrschulen der Region

Aller Anfang ist schwer

Erste Versuche auf Verkehrsübungsplätzen

Die Führerscheinausbildung ist meist eine recht kostenintensive Angelegenheit. Die eine oder andere Übungsstunde lässt sich jedoch einsparen, indem man vorher einen Verkehrsübungsplatz besucht. Hier kann beispielsweise das Anfahren auf der Ebene oder am Berg geübt werden, ebenso wie das Wenden, Einparken oder Bremsen. Ein Verkehrsübungsplatz bietet also eine Vielzahl von Übungsmöglichkeiten. Im Durchschnitt betragen die Preise sieben bis zwanzig Euro pro Übungsstunde. Auf den meisten Verkehrsübungslätzen ist eine Nutzung ab einem Alter von 17 Jahren gestattet, es gibt allerdings auch Anbieter, die eine Nutzung ab 16 Jahren zulassen. Dieses sollte man im Vorfeld bei dem Betreiber des Übungsgeländes klären. Notwendig sind in jedem Fall ein Begleiter mit gültiger Fahrerlaubnis und ein verkehrssicheres Fahrzeug. Der Begleitung sei auf jeden Fall geraten eine Menge Geduld, Verständnis und vielleicht ein bisschen Humor mitzubringen. Vielleicht erinnert sich der eine oder andere noch an seine erste Stunde auf dem Verkehrsübungsplatz. Der Blick auf die Zeit damals ist wahrscheinlich weitaus lustiger als es der Realität entsprach. Hier entstehen Anekdoten für später. So kann ein Verkehrsübungsplatz aber auf jeden Fall ein guter Ort sein, um sich für die Führerscheinprüfung vorzubereiten. lps/Ns.

Mit Begeisterung durch DEINE Ausbildung!
Fahrschule Flegel GmbH
Ronny Olfermann
Pkw-, Motorrad-, Lkw-
Aus- und Weiterbildung
besuche uns auf Facebook
http://www.facebook.com/FahrschuleFlegel/
Tel.: 05071 - 800 1 245
info@fahrschule-flegel.de
www.fahrschule-flegel.de
drivolino partnerfahrschule
In Ahlden & Schwarmstedt

Volkswagen
Junge Fahrer Programm
Führerschein-Neulinge* erhalten bei Kauf eines Neufahrzeugs**
– eine 1.000-€-Prepaid-Tankkarte
– ein kostenloses Schnupper-Sicherheits-Training bei Autostadt-Abholung
– ein kostenloses Fahrsicherheitstraining durch Volkswagen driving experience
Folgende VW-Modelle sind in dieser Aktion erhältlich:
up! Polo Golf The Beetle Scirocco
* Führerschein-Neulinge, die noch nicht länger als 24 Monate im Besitz einer Fahrerlaubnis Klasse B (Pkw-Führerschein) sind
** Neufahrzeugbestellung bis 30. 6. 2017
Volkswagen
Ihr Volkswagen Partner
KAHLE & MECKERT
Autohaus Kahle & Meckert
Werner-von-Siemens-Str. 6, Walsrode, Tel. 05161/9899-0
www.kahle-meckert.de

Fahrschule Aßmus
Mobil 0173 / 236 4176 Telefon 0 51 67 / 751
www.fahrschule-assmus.de
Ausbildung in den Klassen B, B 96, BE, AM, A1, A2, A sowie Mofa-Klasse
Führerschein-Kl. B mit 17 möglich
Der Fahrlehrerverband bestätigt seiner Mitgliedsfahrschule:
Motorrad-Fahrschule mit Fortbildungszertifikat
Ausbildung auf VW Golf GTD auch Automatik möglich
Motorrad-Ausbildungsfahrzeuge:
CB 650 F – CB 500 F
CBF 125
Unterrichtszeiten ab 19 Uhr:
Montag und Mittwoch Fallingbostel
Dienstag Düshorn
Donnerstag Hodenhagen
Anmeldungen telefonisch oder vor dem Unterricht.

FAHRSCHULE
GERO MINSCHKE
Kompetenz
Leistung – Service
. . . hier stimmt alles
Lange Straße 42 (Am Kino)
29664 Walsrode
Tel. 0 51 61 / 48 78 28
Mobil 01 72 / 8 82 55 84
Anmeldung:
Mo. und Do. ab 18:30 Uhr
oder jederzeit telefonisch
Unterricht:
Mo. und Do. 19:00 bis 20:30 Uhr
Neustädter Straße 24
29690 Schwarmstedt
Tel. 0 51 61 / 48 78 28
Mobil 01 72 / 8 82 55 84
Anmeldung:
Di. und Mi. ab 18:30 Uhr
oder jederzeit telefonisch
Unterricht:
Di. und Mi. 19:00 bis 20:30 Uhr

„Früher"Schein

Begleitendes Fahren mit 17 Jahren

BF17 ist die Bezeichnung für einen Führerschein mit Begleiter. Für Jugendliche ist das eine gute Möglichkeit, denn sie können schon mit 19 Jahren die Probezeit abschließen und das Thema Führerschein ganz einfach ein Jahr früher aus der To-Do-Liste streichen. Weshalb der „Früher-Schein" eingeführt wurde? In der Hauptsache zur Unfallprävention. Denn man hat festgestellt, dass ein Großteil der Unfallverursacher Führerschein-Neulinge im Alter zwischen 18 und 24 Jahren sind. Überraschend ist das nicht, denn neben einer fundierten Ausbildung benötigen Autofahrer vor allem Erfahrung. Das Auto zu handhaben und gleichzeitig die Verkehrssituation zu beobachten, fällt den meisten am Anfang schwer. Eine Lösung dafür bietet beispielsweise der BF17. Zuvor schon in Niedersachsen und Bayern eingeführt, startete das Frühfahrer-Angebot am 1.Januar 2008 in Baden-Württemberg. Es handelt sich hierbei um eine Prüfungsbescheinigung, worin eine Begleitung vermerkt wird. Wer darf begleiten? Personen, die 30 Jahre oder älter sind, wer seit mindestens fünf Jahren ununterbrochen die Fahrerlaubnis der Klasse B besitzt und wer nicht mehr als einen Punkt im Fahreignungsregister in Flensburg hat.

lps/Ns. Für die Teilnahme am Begleiteten Fahren müssen bestimmte gesetzliche Bestimmungen eingehalten werden.
Foto: Pressebüro Früherschein

Die Ausbildung unterscheidet sich nicht von der herkömmlichen Führerschein-Ausbildung: Es wird derselbe Theorie-Stoff behandelt und dieselbe Anzahl an Fahrstunden sind notwendig. Wenn der Fahrer sein 18. Lebensjahr erreicht, kann er die Bescheinigung gegen einen „richtigen" Führerschein eintauschen und darf alleine fahren. Denn nun hat man ein Jahr Fahr-Erfahrung und somit ist das auch für die meisten Eltern ein ruhigeres Gefühl. lps/Ns.

Wenn jede Minute zählt

Nicht auf den Rettungsdienst warten, sondern gleich Erste Hilfe leisten

Natürlich ist jeder erst einmal bereit, seinem Nächsten zu helfen. Was passiert allerdings, wenn einen die Unsicherheit lähmt, wenn man nicht weiß, wie man helfen kann oder Angst davor hat, einen Fehler zu machen? Jeder, der einen Führerschein besitzt, musste einen „Erste-Hilfe-Kurs" ablegen.

lps/Ns. Erste Hilfe kann Leben retten. *Foto: ADAC*

Es gab da mal sowas wie die „Stabile Seitenlage", erinnert sich der eine oder andere und wie beispielsweise Wiederbelebung funktioniert ist vom Prinzip her auch klar. Umso schockierender tritt daher die Tatsache auf, dass sich viele Autofahrer keine Hilfeleistung zutrauen und diese in manchen Fällen tatsächlich verweigern.
Das Thema abzutun, weil „der Rettungsdienst ja gleich kommt" ist schwerwiegend und auch strafbar. Der Gesetzestext dazu lautet im Original „Wer bei Unglücksfällen oder gemeiner Gefahr oder Not nicht Hilfe leistet, obwohl dies erforderlich und ihm den Umständen nach zuzumuten, insbesondere ohne erhebliche eigene Gefahr und ohne Verletzung anderer wichtiger Pflichten möglich ist, wird mit Freiheitsstrafe bis zu einem Jahr oder mit Geldstrafe bestraft". In der Rettungskette steht derjenige, welcher das Unfallopfer findet, an erster Stelle. In den ersten Minuten nach einem Unfall entscheiden sich der weitere Verlauf und der Erfolg der Rettungsmaßnahme. Dann liegt es am Ersthelfer, die Unfallstelle abzusichern und dem Verletzten beizustehen – physisch wie auch psychisch. Der Rettungsdienst braucht in der Regel mindestens fünf Minuten um, nach Alarmierung, am Unfallort zu sein. Wem die Grundlagen der Ersten Hilfe nicht mehr geläufig sind, ist dazu aufgerufen, einen Auffrischungskurs zu belegen. Denn das Unfallopfer könnte auch mal ein Bekannter, Verwandter, der Partner oder man selbst sein. lps/Ns.

Wildwechsel

Besondere Aufmerksamkeit beim Auto fahren ist geboten

Die Kraft, mit der ein Rothirsch in einen PKW einschlägt, entspricht dem Gewicht eines ausgewachsenen Elefanten, das entspricht etwa fünf Tonnen. Wild durchstreift sein Revier auf bestimmten eigenen Pfaden. Wege, die regelmäßig dafür benutzt werden, bezeichnet man als „Wildwechel". Steht plötzlich ein Wild auf der Straße, kann der Fahrer oft nur noch bremsen, abblenden und hupen. Ist ein Zusammenstoß allerdings unvermeidlich, sollte man das Lenkrad gut festhalten, gerade halten und eine Vollbremsung machen. Ausweichen ist in einigen Fällen zwar auch möglich, kann jedoch möglicherweise den Gegenverkehr gefährden und einen Unfall herbeiführen. Der entstandene Schaden wird in der Regel durch die Teilkaskoversicherung übernommen. Warnschilder werden von erfahrenen Förstern und Jägern bewusst da aufgestellt, wo es in der Vergangenheit schon oft zu Unfällen gekommen ist. Im Frühjahr und im Herbst ist verstärkt mit Wildwechsel zu rechnen, deshalb ist es ratsam, in den dafür gekennzeichneten Gegenden besondere Aufmerksamkeit walten zu lassen. Besonders in der Morgen- und Abenddämmerung sind die Gefahren sehr hoch. lps/Ns.

lps/Ns. Ein Zusammenstoß mit Tieren kann schwerwiegende Folgen haben. *Foto: Pixabay*

Alltagstauglich und anspruchslos

Nissan Pulsar 1.5 dCi schmiegt sich optimal an die Haushaltkasse an - Viel Platz unterm Dach

Walsrode. Die Welt besteht nicht nur aus Enthusiasten, die beim Anblick eines Sportwagens weiche Knie bekommen oder denen die Milch vor Begeisterung einschießt. Auch in deutschen Landen sind jene Autofahrer unterwegs, die sich eher von kaufmännische schlüssigen Fakten und praktischen Dimensionen überzeugen lassen. Wer seine Fahrzeuge bisher nur in Wolfsburg, Köln oder Rüsselsheim gekauft hat, wird schon einmal oder mehrmals ins Grübeln kommen, wenn der Blick auf den Nissan Pulsar fällt. Besser gesagt: Wenn der Blick auf das Datenblatt fällt. Die Argumente sind beeindruckend. Das Fahrzeug aus Fernost will mit lediglich 4,3 Litern Diesel abgespeist werden. Das ist ein Testwert und entweicht dem vorgegebenen Wert auf dem Papier nur um 0,1 Liter. Sehr beachtlich.

Der Nissan Pulsar ist in der Klasse der Kompaktfahrzeuge eine echte Alternative als Schmalkostgänger.

Im Test:

Nissan Pulsar 1.5 dCi

Auch werden die 19.990 Euro für den Neuwagen nicht den Haushalt ruinieren, zumal die Automobilindustrie ganz andere Preise auf Lager hat, wenn die gleiche Ausstattung erfolgen soll, die der Pulsar schon serienmäßig an Bord hat.

Wer sich davon überzeugen will, dass ein Fahrzeug nicht um jeden Preis die gleiche Auffälligkeit auf die Piste bringen muss wie beispielsweise der Markenbruder Juke, um ins Herz geschlossen zu werden, der sollte sich einmal auf den Höfen der Nissan-Händler umsehen. Der Pulsar springt ihm dabei nicht auf Anhieb ins Auge. Dafür ist die Schöpfung der Söhne Nippons zu bieder. Aber bei einer durchaus gefälligen Form und einer individualisierten Ausführung dürfte das Modell in der Golf-Klasse durchaus überzeugen. Auch wenn der Pulsar äußerlich überschaubar wirkt, birgt er doch eine Menge Platz unter seinem Dach. Selbst wenn er mit fünf Personen besetzt ist, können die Fondpassagiere noch frei atmen und den Knien mehr Spielraum gewähren, als das bei vielen anderen Modellen der unteren Mittelklasse üblich ist. Der Fahrersitz ist soweit mehrfach verstellbar, dass überhaupt keine Wünsche nach mehr Varianten aufkommen können, lediglich der Beifahrer könnte eine Höhenverstellung für sich beanspruchen, wenn die Basisvariante des Fahrzeugs gewählt wird.

Wer den Staurraum nutzen will, muss das Gepäck über eine recht hohe Ladekante wuchten, hat dafür aber überdurchschnittliche 385 Liter Platz, wenn alle Sitze aufrecht stehen bleiben. Notfalls lässt sich die Fläche um 1.000 Liter erweitern. Das ist beachtlich viel für das Auto, das durch den neuen Micra schon beachtliche Konkurrenz bekommen dürfte.

Der Pulsar ist mit dem Dieselmotor bestens ausgestattet. Die 110 PS resultieren aus einem Aggregat, das schon einige Jahre im Sortiment des Konzerns Renault-Nissan Fahrzeuge antreibt und ist kontinuierlich verbessert worden. Warum auch immer wieder Diskussionen um die Selbstzünder geführt werden, ist aus abgastechnischer Sicht nicht zu verstehen, weil die Motoren mittlerweile derart verbessert wurden, das ein Vergleich zu den ehemaligen Stinkern hinkt. Allein der Verbrauch von 4,3 Litern und die Einstufung in A+ dürften überzeugende Argumente sein.

Wer den Pulsar mit dem Selbstzünder durch die Gegend bewegt, wird eine auffallend ruhige Kulisse im Innenraum feststellen. Gut isoliert lässt der Diesel keine Lautstärke zu. Es sei denn, sie schallt aus der Entertainmentanlage. Ohne die sechs Gänge in Anspruch zu nehmen, geht es allerdings nicht. Die Gänge sind so abgestimmt, dass die 260 Newtonmeter von 1.750 bis 2.500 Umdrehungen optimal wirken. Spätestens darüber oder darunter muss in der Getriebebox gerührt werden. Kein Problem, dass offeriert leichte Sportlichkeit. Immerhin lassen sich dem Motor 190 km/h Spitzengeschwindigkeit entlocken und die Beschleunigung von 11,5 Sekunden aus dem Stand auf 100 km/h ist zumindest angemessen.

Einen kleinen Minuspunkt muss der Pulsar aber noch hinnehmen. Seine Übersichtlichkeit rechtfertigt die Erfindung von Einparkhilfen. Oder es gäbe da noch die Möglichkeit, weiträumige Parkflächen zu suchen – in der Stadt nicht immer einfach.

Kurt Sohnemann

Fahrbericht / Tech. Daten

Nissan Pulsar 1.5 dCi

Hubraum: 1.461 ccm – Zylinder: 4 Reihe – Leistung kW/PS: 81/110 bei 4.000 U/min. – Max. Drehmoment: 260 Nm bei 1.750 U/min.

Höchstgeschwindigkeit: 190 km/h – Beschl. 0-100 km/h: 11,5 sek.

Leergewicht: 1.345 kg – Zul. Gesamtgewicht: 1.785 kg

Gepäckraum: 385 Liter – Verbrauch (Test): 4,3 l/100 km

Tankinhalt: 46 l – Kraftstoffart: Diesel

CO2-Ausstoß: 98 g/km (WA) - Euro 6 - Effizienzklasse: A+

Grundpreis: 19.990 Euro

Weil in 5 Jahren viel passieren kann.

Das Sorglos-Paket für Junge Gebrauchte mit:

- Garantie bis zum 5. Fahrzeugjahr[1]
- 24 Monaten Wartung und Inspektion kostenfrei[2]
- Tankkarte im Wert von 300,– €[3]
- günstiger Finanzierung[4]

Nähere Infos und jede Menge Modelle gibt's auf **www.kahle-meckert.de/sorglos** oder direkt bei uns.

[1] Garantie bis zum 5. Fahrzeugjahr, abhängig von Modell und Laufleistung, für ausgewählte Junge Gebrauchte aus dem Bestand der Marke Volkswagen Pkw möglich. Die Einzelheiten zur Garantie des beworbenen Fahrzeuges erfragen Sie bitte bei uns. [2] Ein Angebot der Volkswagen Leasing GmbH, Gifhorner Straße 57, 38112 Braunschweig. Die Dienstleistung Wartung und Inspektion ist ohne Mehrkosten abschließbar bis zu einer Laufzeit von 24 Monaten und bis zu einer jährlichen Laufleistung von 20.000 km. Wartung und Inspektion beinhaltet alle Wartungs- und Inspektionsarbeiten nach Herstellervorgabe während der Vertragslaufzeit (bis zu 6 Service-Ereignisse) sowie eine begrenzte Kostenübernahme für Ersatzmobilität während der Service-Ereignisse. Bitte wenden Sie sich für weitere Informationen an uns. [3] Die GuthabenTankkarte ist ein Angebot der carmobility GmbH, Gifhorner Str. 57, 38112 Braunschweig für Privatkunden und gewerbliche Einzelabnehmer in Verbindung mit dem Erwerb eines aktionsberechtigten Gebrauchtwagens der Marke Volkswagen Pkw. Die Gültigkeit des Tankguthabens beträgt 18 Monate nach Erhalt der Tankkarte. [4] Beispiel für einen Jungen Gebrauchten aus dem Bestand der Marke Volkswagen Pkw. Ein Angebot der Volkswagen Bank GmbH, Gifhorner Str. 57, 38112 Braunschweig, für die wir als ungebundener Vermittler gemeinsam mit dem Kunden die für die Finanzierung nötigen Vertragsunterlagen zusammenstellen. Für Laufzeiten von 12 bis 48 Monaten. Bonität vorausgesetzt. Angebot gilt bis zum 30.06.2017 für ausgewählte Fahrzeuge aus dem Bestand der Marke Volkswagen Pkw. Nähere Informationen unter www.volkswagen.de oder bei uns. Abbildung zeigt Sonderausstattungen.

Volkswagen

Ihr Volkswagen Partner

KAHLE & MECKERT

Autohaus Kahle & Meckert

Werner-von-Siemens-Str. 6, Walsrode, Telefon: 05161/9899-0

www.kahle-meckert.de

www.wochenspiegel-sonntag.de

Das Auge fährt mit

Auch lange Strecken sind für den Seat Ibiza eine Kleinigkeit

Barcelona. Es ist Frühsommer in Barcelona. Um dem Feierabendverkehr zu entgehen, versuchen sich viele Autofahrer an Schleichwegen, um nach Hause zu ihren Liebsten zu kommen. Im Stadtzentrum der spanischen Hauptstadt kämpfen sich die Fahrzeuge durch den dichten Verkehr. Dabei springt ein Auto besonders markant ins Auge: Der neue Seat Ibiza fällt durch dynamisches Design und seine wendige Fahrweise auf. Nachdem 1984 der erste Ibiza vom Band gerollt ist, bahnt sich nun die bereits fünfte Generation des Seat-Bestsellers ihren Weg durch europäische Straßen. „Der Seat Ibiza wird neue Maßstäbe setzen", ist sich Seat-Kommunikationsdirektor Christian Stein sicher und bezieht sich dabei auf die Bereiche Design, Ausstattung, Vernetzung und Sicherheit. Als „Auto der nächsten Generation" spricht Seat dabei vor allem das jüngere Publikum an, doch der Fünftürer hat sich auch bei Paaren und Singles in höherem Alter etabliert. Mit weltweit mehr als 5,4 Millionen verkauften Autos spricht der Ibiza da eindeutig für sich.

Aufsteigend sind die vier Ausstattungsvarianten „Reference", „Style", „FR" und „Xcellence" erhältlich. Der FR ist sehr sportlich eingerichtet und enthält damit ein Maximum an dynamischem Design, während der Xcellence besonders komfortabel und elegant ausgestattet ist. Die Fahrassistenzsysteme des neuen Seat Ibiza enthalten entlastende Funktionen für den stressigen Stadtverkehr. Neben der automatischen Distanzregelung und der City-Notbremsfunktion verfügt der neue Ibiza über die neuste Generation von Parksensoren sowie über eine verbesserte Rückfahrkamera, deren Bilder auf einem hochwertigen 8-Zoll-Touchscreen ausgegeben werden. Auch der Stauassistent und die automatische Müdigkeitserkennung sind Features, auf die man ungerne verzichtet, wenn man sie erst einmal kennengelernt hat. Denn der Stauassistent im Stop-and-go-Verkehr übernimmt selbstständig Bremsmanöver und Anfahrvorgänge.

Der Kleinwagen ist vielseitiger und dynamischer denn je. Somit ist er nicht nur optimal durch enge Fahrspuren zu führen, auch Langstrecken befährt er komfortabel und scheinbar ohne Mühe. Mit dem fortschrittlichen „Drive-Profile" des neuen Ibiza besteht nun die Möglichkeit, sein Auto nach den persönlichen Wünschen zu konfigurieren. Ansprechverhalten von Motor, Lenkung, Klimaanlage und Getriebe können so eigenständig bestimmt werden. Dank der neuen Partnerschaft mit „Beats-Audio Soundsystem" verfügt der Ibiza über sieben Premium-Lautsprecher, die für eine mitreißende Rundum-Beschallung sorgen.

Im markanten Design des neuen Ibizas ist sich die Tochtergesellschaft von Volkswagen treugeblieben, schlägt nun aber mehr die sportliche Richtung ein. Da das Auge bekanntlich „mitfährt", hat der Autohersteller neue Farben für sein jüngstes Projekt entwickelt. Die Farben „Desire Red", „Mystic Magenta" und „Mystery blue" unterstreichen das frische und jugendliche Design. Auch die Maße haben sich geändert: Während die Außenlänge geringfügig verkürzt wurde, ist der Ibiza minimal breiter geworden Zusätzlich wurde der Kofferraum um knapp 65 Liter vergrößert und fasst jetzt stolze 355 Liter. Durch eine Gewichtsreduktion ist der Kleinwagen im Stadtverkehr nun noch agiler.

Dank der breiten Motorenpalette ist für jeden Geschmack etwas dabei. Neben verschiedenen Benzin- und Dieselmotoren ist der Ibiza aufgrund der erhöhten Nachfrage nun auch mit Erdgasantrieb erhältlich. Damit ist Seat der erste Automobilhersteller, der in der Fahrzeugklasse der Kleinwagen Erdgas anbietet. Mit einem Einstiegspreis von 12.990 Euro ist das jüngste Projekt aus dem Hause Seat ein echtes Schnäppchen, das vermutlich viele (junge) Autofahrer wahrnehmen werden.

Charlotta Spöring

Seat hat es geschafft, die Jugend für sich zu begeistern - da hilft der neue Ibiza noch einmal nach. Foto: Spöring

Piraterie auf der Theaterbühne

Die Theater-AG des Gymnasiums Walsrode sticht ab 9. Juni zur „Schatzinsel“ in See

Walsrode (win/so). Zum Ende des Schuljahres präsentiert die Theatergruppe „reT heat“ des Gymnasiums Walsrode den Roman „Die Schatzinsel“ von Robert Louis Stevenson in einer spannungsreichen und erheiternden Bühnenfassung.

Piraten und die Suche nach ihren Schätzen sind ein beliebtes Thema für Abenteuergeschichten. Dies war auch schon vor 120 Jahren der Fall, denn genau solange ist es her, dass der berühmte Roman des schottischen Autors erstmals in einer deutschen Übersetzung zu lesen war. „Die Schatzinsel" ist ein Bestseller von Beginn an und inspiriert das Piratengenre in Literatur und Film bis heute.

Erzählt wird die Geschichte eines englischen Jungen namens Jim Hawkins, der mit seiner Mutter das ländliche Gasthaus „Admiral Benbow“ in der Nähe von Bristol betreibt. Durch Zufall gelangt er an die Schatzkarte von Kapitän Flint, ein Seeräuber der gefährlichsten Sorte. Hinter dieser sind allerdings auch dessen ehemalige Schiffscrew und der gerissene Pirat Long John Silver her. Gemeinsam mit seinen Gefährten Doktor Livesey, Baroness Trelawney und Kapitän Smollett begibt Jim sich auf die Schiffsfahrt zur Schatzinsel. Nun erleben die Engländer eine abenteuerliche Reise und begegnen unvorhergesehenen Gefahren. Der mutig-übermütige Jim tanzt sich zum Matrosen, muss Seeräuber bekämpfen und trifft auf der Insel einen sonderbaren Käseliebhaber. Ganz so einfach, wie es anfangs zu sein scheint, ist es dann wohl doch nicht…

Der mutige Jim Hawkins gefangen von Piraten (Probenbild).

Mit der Schatzsuche beschreibt Stevenson auch die Suche nach dem persönlichen Glück und befasst sich in diesem Werk mit der Widersprüchlichkeit der menschlichen Seele auf eine sehr unterhaltsame Art und Weise. Ein zentrales Thema in „Die Schatzinsel“ ist auch die Gier nach Geld und wie diese die Menschen moralisch manipuliert. Die Theater-AG des Gymnasiums hat sich für einen Bühnentext entschieden, der sich relativ eng an die berühmte Romanvorlage hält, und das Stück eher klassisch inszeniert.

Wer das Abenteuer in drei Akten miterleben möchte, sollte sich die folgenden Termine in sein persönliches Logbuch eintragen: 9., 10. und 12. Juni jeweils um 19:30 Uhr in der Aula des Gymnasiums. Das fünfzehnköpfige Darstellerensemble, das Team hinter der Bühne sowie die beiden Lehrkräfte laden alle kleinen und großen interessierten Landratten herzlich ein, eine der drei Vorstellungen des Piratenstückes zu besuchen. Also, Leinen los und auf zur abenteuerlichen Schatzsuche.

INTERNATIONALE MODE TRENDS

Jetzt auch bei uns:
Große Auswahl an
Fidget Spinner – LED-Spinner
Bereits ab 3,50 € bei Abholung
Gustaf-de-Laval-Straße 15, Bad Fallingbostel
Mo.-Fr. 9-18 Uhr, Sa. 9-13 Uhr
Tel. 0 51 62 / 64 71

Lauftreff Hodenhagen erfolgreich in Erfurt

Hodenhagen. Bei den Deutschen Leichtathletik-Meisterschaften der Behinderten in Erfurt am 27. und 28. Mai wurde der Titel des Deutschen Meisters durch Gerald Gerken zwei Mal nach Hodenhagen geholt.

Einen gab es für ihn über 1500 m in der Seniorenklasse M60 mit einem neuen Deutschen Rekord in der Startklasse T44, die für Unterschenkelamputation steht.

Ebenfalls fügte er in dieser Klasse über 5000 m einen weiteren Titel an. Auch hier mit neuer Deutscher Rekordzeit in dieser Startklasse.

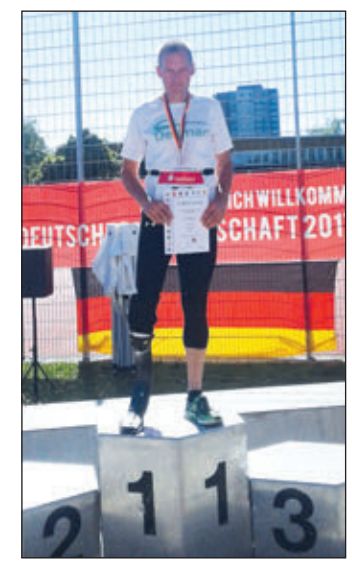

Gerald Gerken holte zwei Deutsche Meistertitel nach Hodenhagen.

Mit 92 an die Spitze des Oterser Königshauses

Otersen (stl/so). Als er 1979 zum ersten Mal Schützenkönig von Otersen war, amtierte Helmut Schmidt noch als Bundeskanzler und erstmals fanden Wahlen für ein europäisches Parlament statt. Nun steht Günter Thiel nach 1982 zum dritten Mal ganz oben im Oterser Hofstaat - und dürfte mit 92 Jahren deutschlandweit zu den ältesten Schützenkönigen überhaupt zählen. An seiner Seite stehen Birgit Zennegg und Helmut Bode als 1. Hofdame und 2. Ritter.

Begleitet von sonnigem Kaiserwetter feierten die Oterser Schützen ihr zweitägiges Schützenfest erstmals in einem Zelt auf dem Dorfplatz nachdem der Niedersachsenhof seine Pforten zum Jahresende geschlossen hatte. Im Festzelt in der Dorfmitte wurde am Abend des ersten Festtages der neue Hofstaat ausgerufen: Neben König Günter Thiel regiert Marian Bothe als neuer Jugendkönig, ihm stehen sein Bruder Timon und Johannes Thalmann als Ritter zur Seite.

Am Sonntagmorgen trafen sich die Schützen wieder. Sie kürten Marco Lühning zum neuen Kaiser und Tina Pape zur Kaiserin. Außerdem wurden zahlreiche Mitglieder für ihre Vereinstreue geehrt: Seit 60 Jahren ist Willi Rohde im Verein; Wolfgang Sickert, Siegfried Wiechers, Klaus Wecks und Manfred Nowack sind jeweils seit 50 Jahren dabei. Während Hans Müller für 40 Jahre Vereinstreue ausgezeichnet wurde, können Kaiserin Tina Pape und der 2. Vorsitzende Thomas Bode auf eine 25-jährige Mitgliedschaft zurückblicken. Seit 15 Jahren sind die allesamt 25-jährigen Finn Rowohlt, Maik Brettschneider, Christoph Dirk und Torsten Lühning im Verein. Finn und Luk Rowohlt sowie Dietrich Sackmann wurden zudem mit der Ehrennadel in Bronze des Kreisschützenverbandes ausgezeichnet.

Mit einem Dämmerschoppen auf dem Dorfplatz fand das Schützenfest einen gemütlichen Ausklang.

Das Oterser Königshaus mit seinem 92-jährigen König Günter Thiel (3. v.l.) vor dem Häuslingshaus auf dem Dorfplatz, wo das Schützenfest zum ersten Mal gefeiert wurde.

Eltern-Kind-Erlebnistag begeistert die jungen und alten Teilnehmer

Buchholz (nm/rie). Wenn man kürzlich durch die Fenster der Sporthalle in Buchholz schaute, sah man in rund 50 glückliche Gesichter und man hörte lautes, fröhliches Lachen und Schreien. 24 Eltern, Großeltern und größere Geschwister trafen sich mit den „Kleinen“, um mit ihnen gemeinsam Kräfte zu messen, zu rangeln und zu raufen. Bei verschiedenen Bewegungsspielen und kleinen Sitzkämpfchen lernten die Eltern das PaC-Projekt (Prävention als Chance) „Ringen und Raufen als gewaltpräventives Angebot in der KiTa“, welches zukünftig in sieben KiTas umgesetzt wird, kennen.

Viel Spaß hatten die großen und kleinen Teilnehmer bei der PAC-Veranstaltung „Ringen und Raufen als gewaltpräventives Angebot“.

Eins, zwei, drei und schon ging es los. Vater und Sohn saßen Rücken an Rücken und versuchten sich gegenseitig von der Matte zu schieben. Beim Spiel „Käseklau“ versuchten Mutter und Tochter, sich gegenseitig einen Ball wegzunehmen. Natürlich galten die gleichen Regeln wie in den sieben KiTas: beim Startzeichen geht es los; alles ist erlaubt, was nicht weh tut und wenn mir etwas weh tut, sag ich laut „Stopp.“

Im Anschluss wurden alle Eltern zu einem kleinen Vortrag eingeladen, bei dem ihnen vermittelt wurde, warum das Thema „Ringen und Raufen“ für die Entwicklung der Kinder so wichtig ist und warum dieses Projekt gerade die sozialen Kompetenzen der Kinder fördert. Angeleitet wurden die Eltern und Kinder von Caterina Schäfer von der deutschen Akademie für Psychomotorik, Nicole Mittelstaedt (PaC-Managerin) und einigen Erzieherinnen aus den sieben verschiedenen KiTas der Samtgemeinde Schwarmstedt. Der örtliche Präventionsrat hatte auch diese PaC-Veranstaltung mit finanziellen Mitteln unterstützt. „Rund um war dieser Tag eine gelungene Veranstaltung, mit der wir den PaC-Baustein ‚Eltern stärken und einbeziehen' umgesetzt haben. Der Wunsch der Eltern und Großeltern wurde nach diesem Tag deutlich: Sie wollen mehr von diesen Veranstaltungen und würden sehr gerne wiederkommen“, freut sich Nicole Mittelstaedt.

„Ein Fest für alle“ am 10. Juni in der Kunstschule PINX

Schwarmstedt (pin/so). Am Samstag, dem 10. Juni, in der Zeit von 15 bis 18 Uhr findet in der Kunstschule PINX das alljährliche „Sommerfest – ein Fest für Alle“ statt.

Die kleinen und großen Besucher können sich bei Kaffee, Kuchen und Limonaden über die vielseitige Arbeit der Kunstschule informieren, die Kunstwerke der Kunstschüler bewundern und auch selbst kreativ werden bei den vielen bunten Mitmachangeboten. Dazu wird es in angenehmer Atmosphäre viele Gelegenheiten für unterhaltsame Gespräche geben.

Mit dem Fest wird die Kunstschule das Projekt „PINX öffnet Welten – Eine Kunstschule für alle“ abschließen. Seit Mai 2013 nimmt die Kunstschule PINX mit diesem Projekt am Programm „Kultur macht stark“ teil, welches vom Bundesministerium für Bildung und Forschung bundesweit ausgeschrieben wurde. Begleitet wurden sie dabei von der Bundesvereinigung Kulturelle Kinder- und Jugendbildung e.V. (BKJ). Mit diesem Projekt konnte so in den vergangenen 5 Jahren vielen Kindern aus Schwarmstedt und Umgebung ein Zugang zu kultureller Bildung ermöglicht werden. Zu diesem Anlaß wird Kerstin Hübner, stellvertretende Geschäftsführerin der BKJ und Programmleiterin von „Künste öffnen Welten“ Schülerinnen und Schüler der Kunstschule PINX auf dem Sommerfest den „Kompetenznachweis Kultur“ überreichen.

Am 10. Juni begeht die Kunstschule PINX auch den niedersächsischen Kunstschultag unter dem Motto „Kunstschulen bewegen“. Kunstschulen überall in Niedersachsen präsentieren sich an diesem Tag mit kreativen Aktionen und künstlerischen Angeboten für Groß und Klein und bieten so Gelegenheit, Einblicke in die Arbeit von Kunstschulen zu gewinnen.

Die Kunstschule PINX lädt am 10. Juni nach Schwarmstedt zum Sommerfest ein.

Die niedersächsische Ministerin für Wissenschaft und Kultur Gabriele Heinen-Kljajic hat die Schirmherschaft für den Niedersächsischen Kunstschultag übernommen.

Außerdem ist dieses Fest eine Veranstaltung im Rahmen der Feierlichkeiten zum Jubiläum 850 Jahre Schwarmstedt. Die Kunstschule PINX hatte im letzten Jahr selbst ihr eigenes „kleines“ 25-jähriges Jubiläum. Mit der Veranstaltung möchte die Kunstschule auch ihre Verbundenheit zu Schwarmstedt und den Menschen, die hier leben, zum Ausdruck bringen.